INSTALLER WINDOWS 11 PRO

Auteur : Jonathan Gorine

INSTALLER WINDOWS 11 PRO

(Hyperviseur VMWare Workstation Pro 17.5)

GLOSSAIRE

I – Création de la VM……...3

II – Installation de Windows 11 Pro……..……9

III - Désactiver tous les pare-feu……20

IV – Installer les VM Tools…....……...23

V – Change le nom de la machine……...…….…..26

VI – Désactiver la veille…….…….…...28

VII – Mises à jour.……..…….…...29

VIII - Installer Firefox……...…….……32

IX – Ajouter une carte réseau interne…….…….……...34

X - Mettre une adresse IP statique…….…….37

XI – Préparer un template clonable...……...…..……...…….39

I - CREER LA VM

1- Cliquer sur « Create a New Virtual Machine »

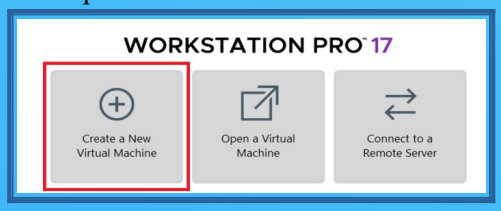

2 – Sélectionner « Typical » puis cliquer sur « Next »

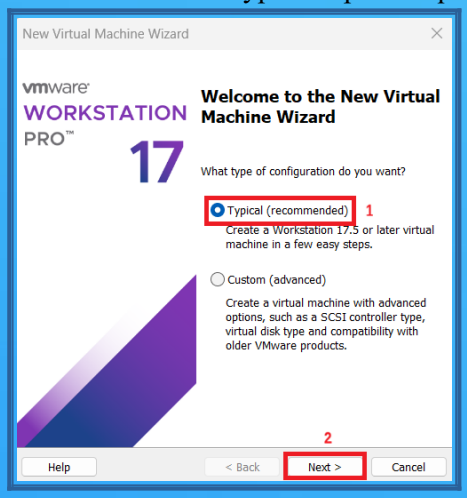

3 – Sélectionner « I will install the operating system later »

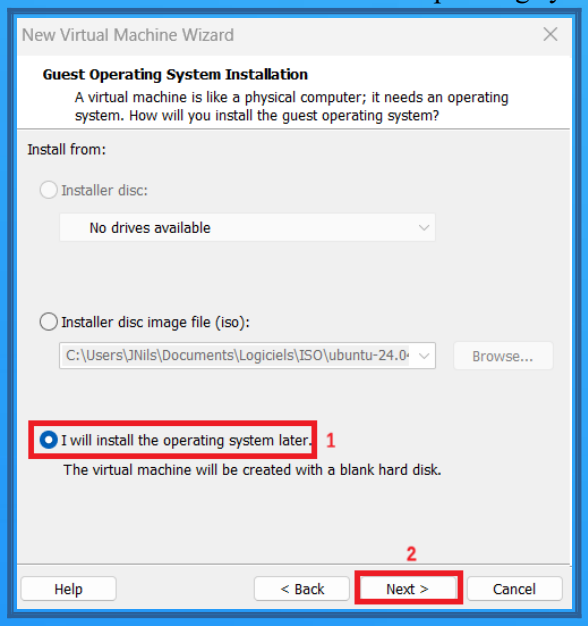

4 – Sélectionner « Microsoft Windows », puis sélectionner la version « Windows 11 x64 », et cliquer sur « Next »

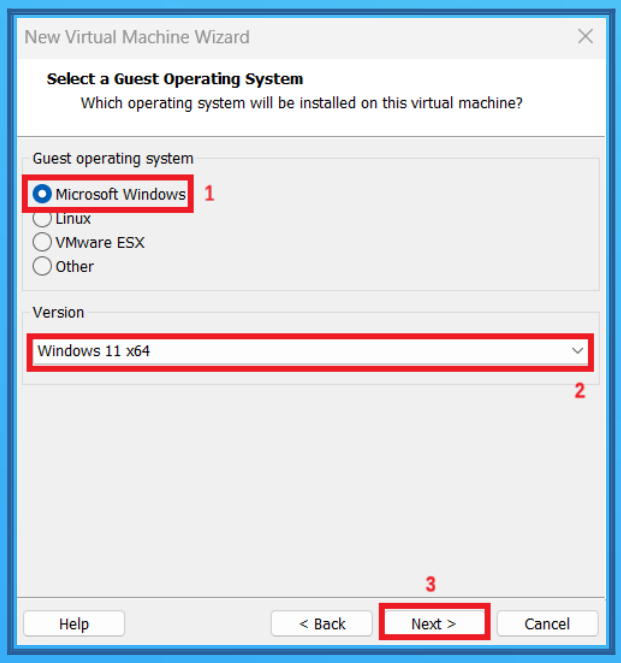

5 – Donner une nom à la machine virtuel, choisir un chemin où sera sauvegardé la VM, puis cliquer sur « Next »

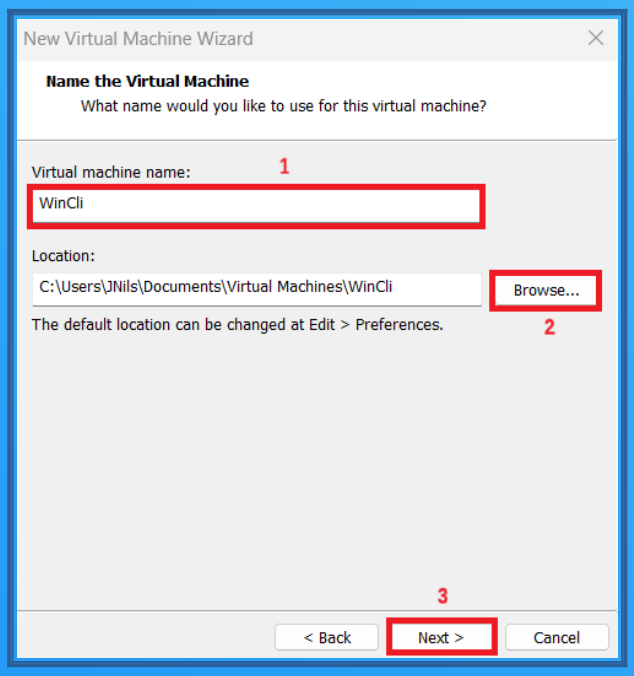

6 – Sélectionner « Only the files needed to support a TPM are encrypted »
Choisir un mot de passe et le noter à nouveau
Cocher la case « Remember the password on this machine in Credential Manager »
puis cliquer sur « Next »

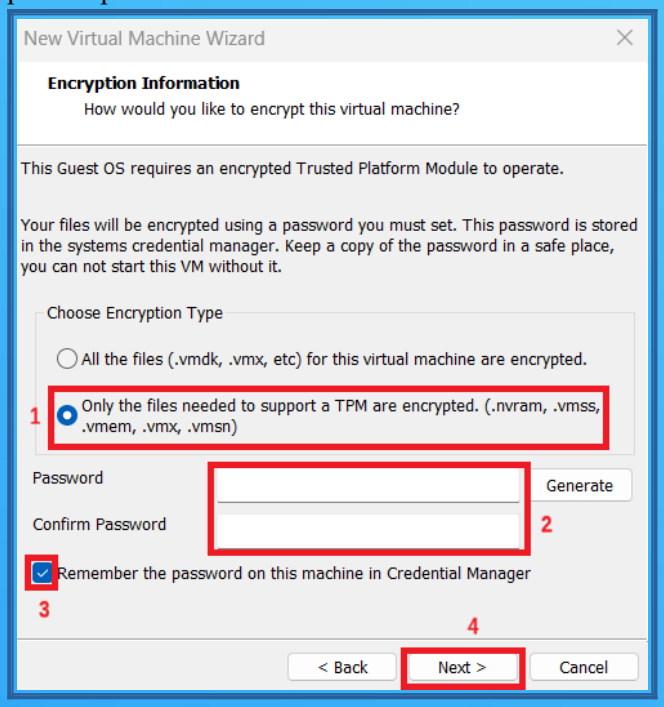

7 – Choisir une taille de disque (minimum 64 GB), sélectionner « Store virtual disk as a single file », puis cliquer sur « Next »

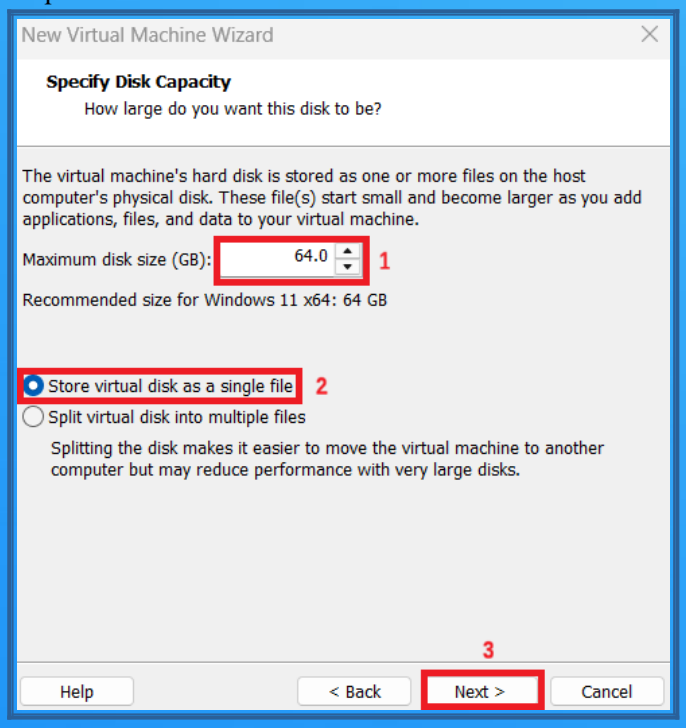

8 – Cliquer sur « Custom Hardware ... »

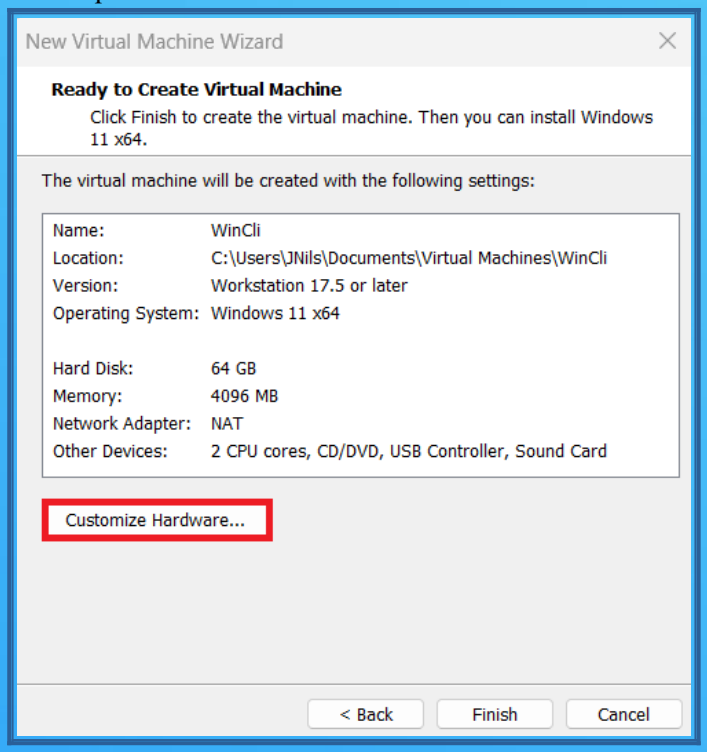

9 – Aller dans l'onglet « Processors »
Number of processors : 1
Number of cores per processor : 2
Cliquer sur « Close »

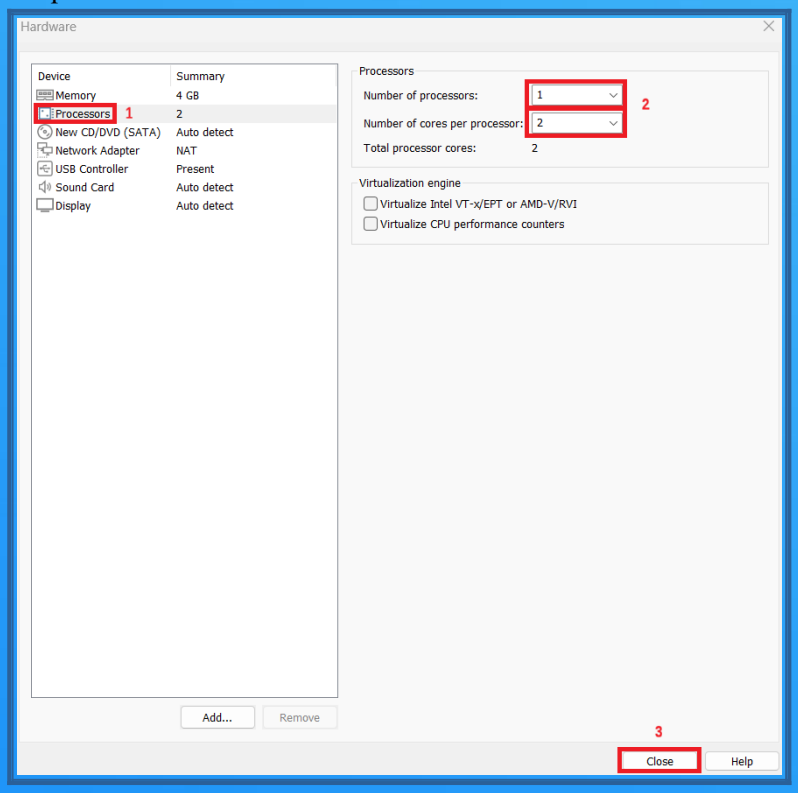

10 – Cliquer sur « Finish »

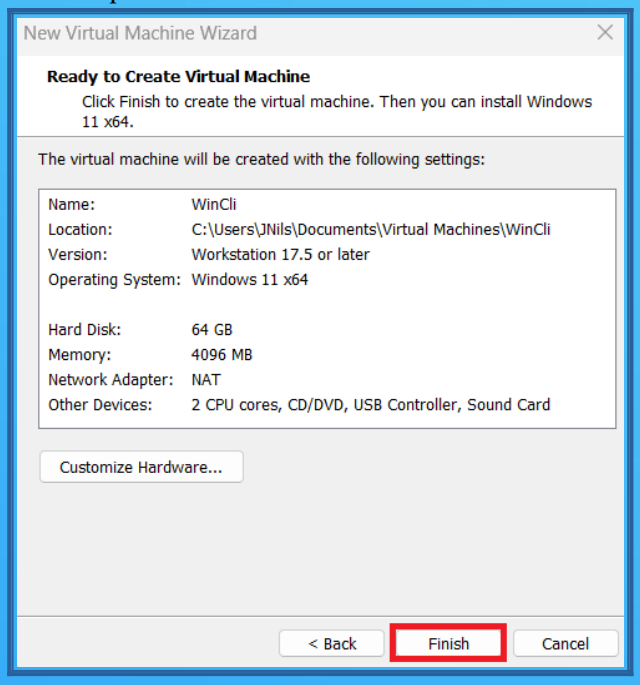

11 – Cliquer sur « Edit virtual machinesettings »

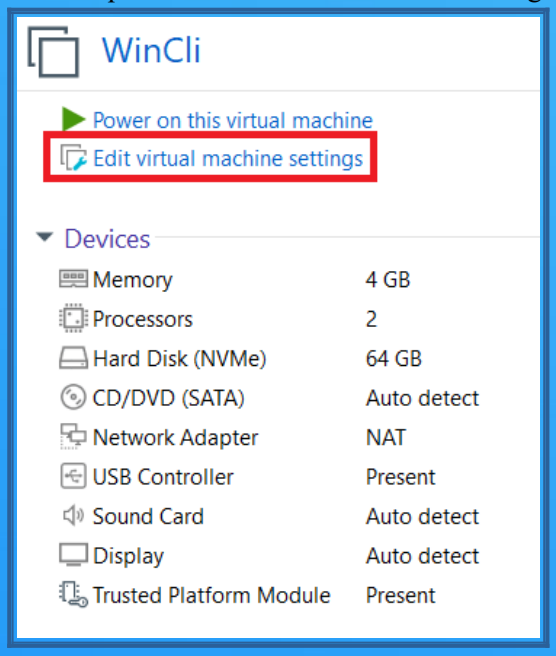

12 – Aller dans l'onglet « CD/DVD (SATA) », sélectionner « Use ISO image file »
Aller sélectionner le fichier .iso de Windows 11, puis cliquer sur « OK »

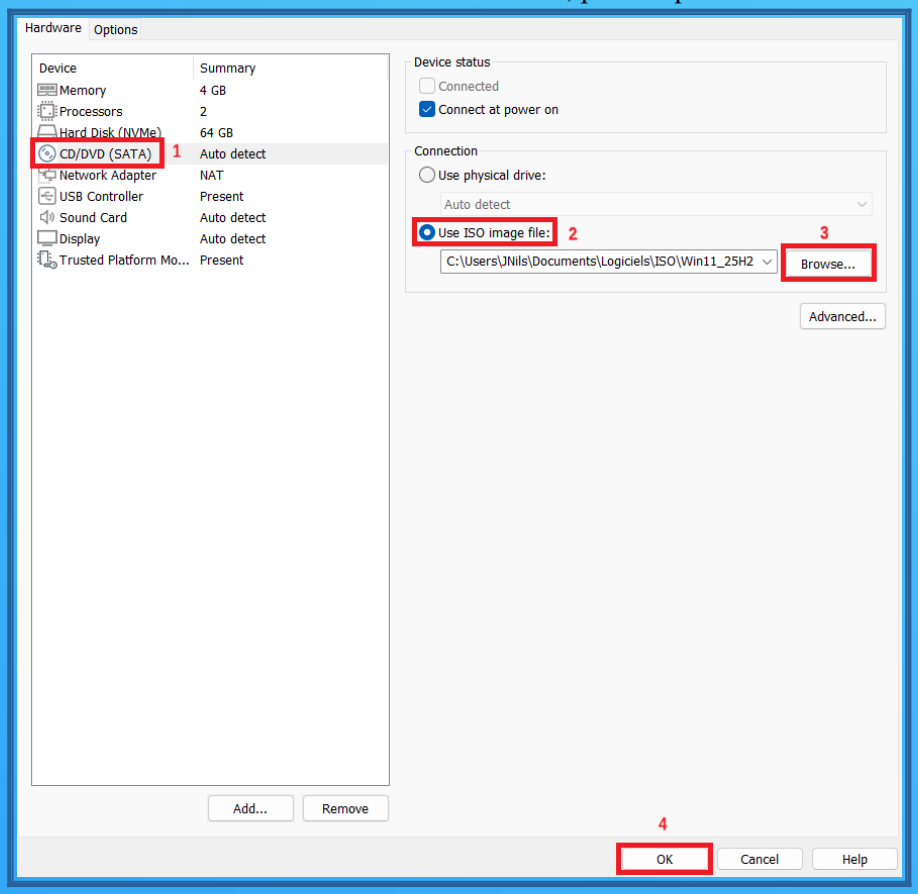

II – INSTALLATION WINDOWS 11 Pro

1 – Lancer la VM

2 – Appuyer sur la touche « Entrée »

3 – Cliquer sur « Suivant »

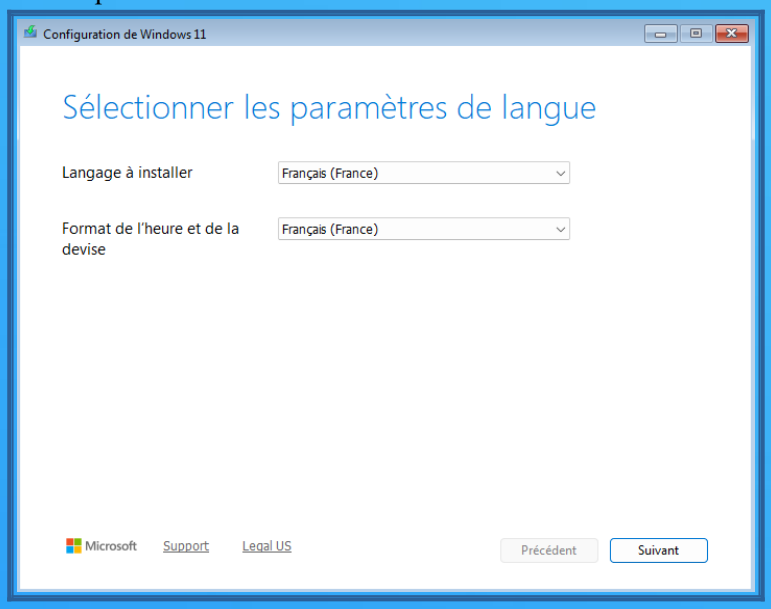

4 – Cliquer sur « Suivant »

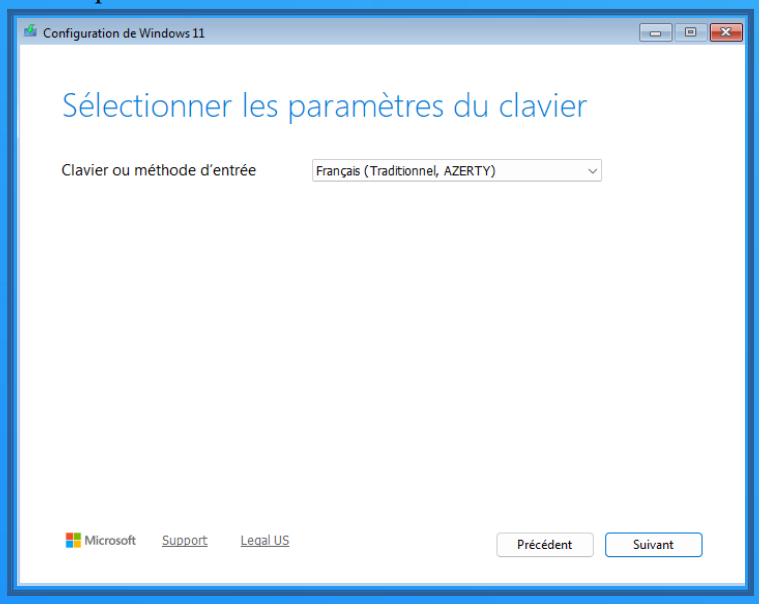

5 – Sélectionner « Installer Windows 11 », cocher la case « j'accepte que tout soit supprimé y compris les fichiers, les applications et les paramètres », puis cliquer sur « Suivant »

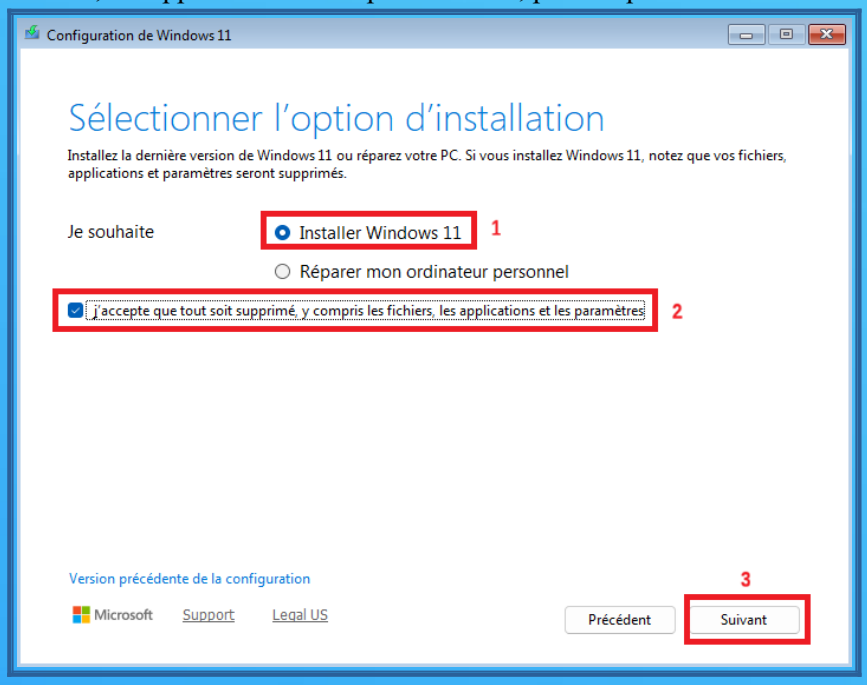

6 – Cliquer sur « Je n'ai pas de clé de produit (Product Key) »

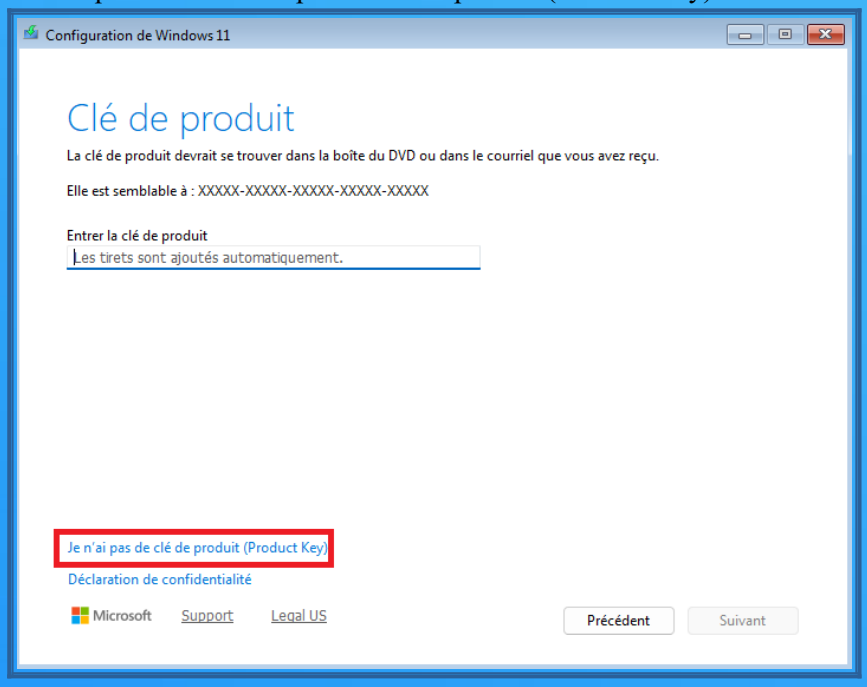

7 – Sélectionner « Windows 11 Professionnel », puis cliquer sur « Suivant »

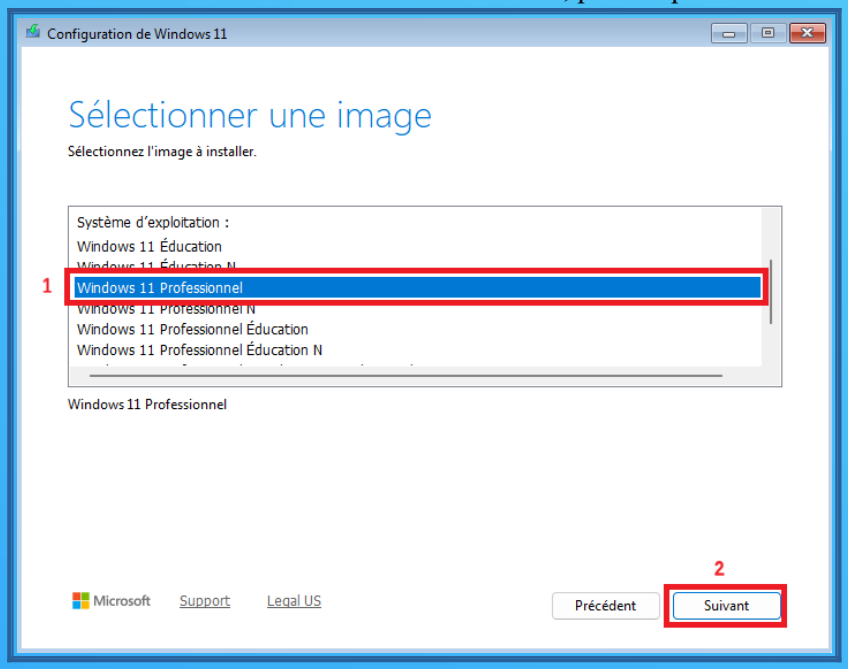

8 – Cliquer sur « Accepter »

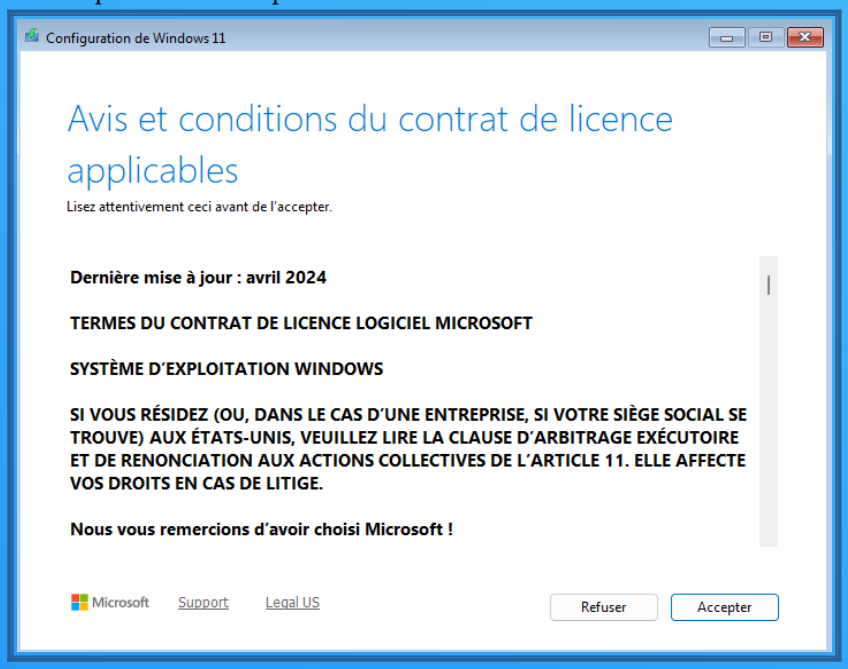

9 – Cliquer sur « Suivant »

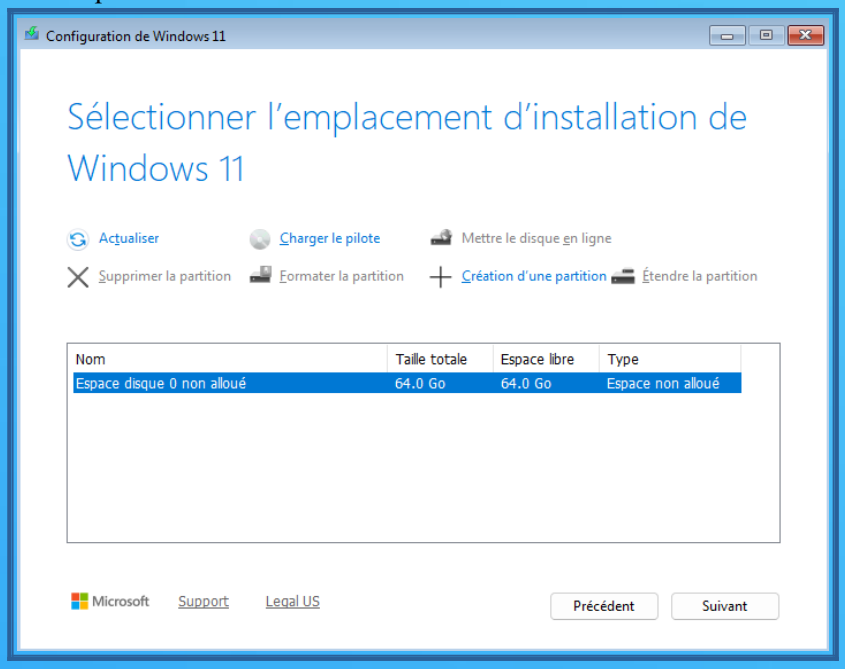

10 - Cliquer sur « Installer »

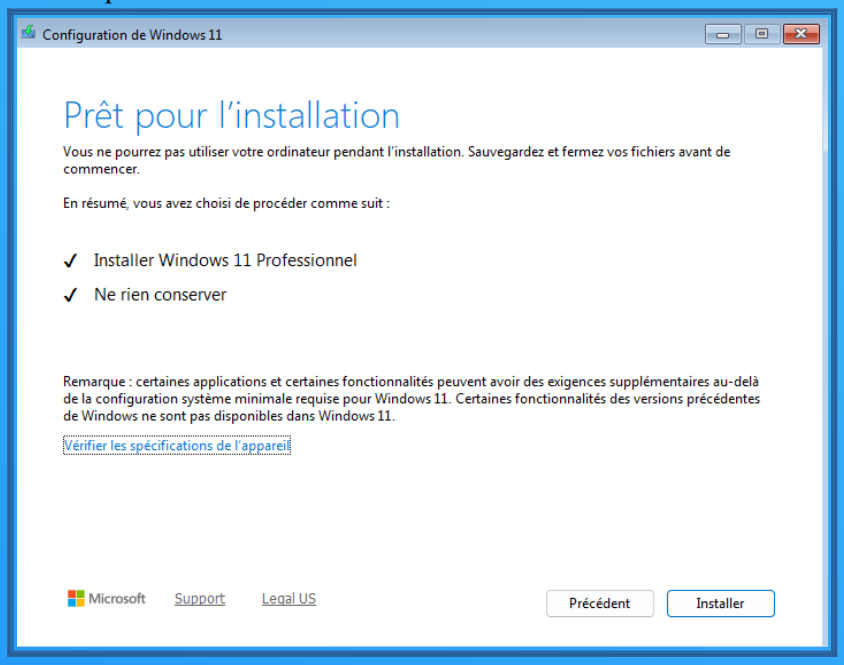

11 – L'installation se lance

La VM va redémarrer automatiquement et continuer l'installation plusieurs fois .

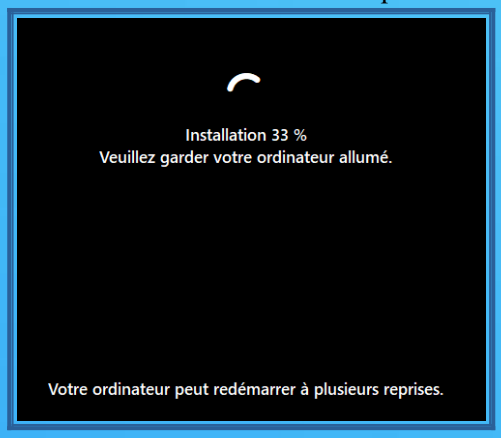

12 - Cliquer sur « Oui »

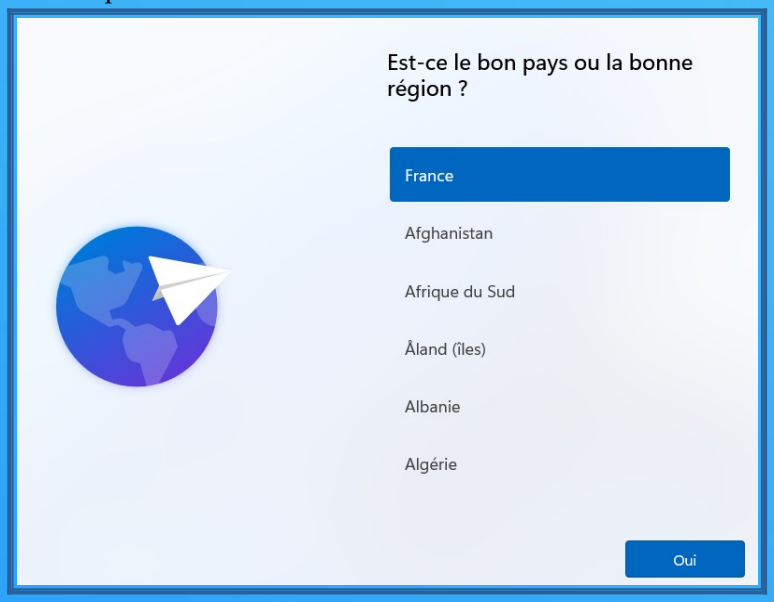

13 - Cliquer sur « Oui »

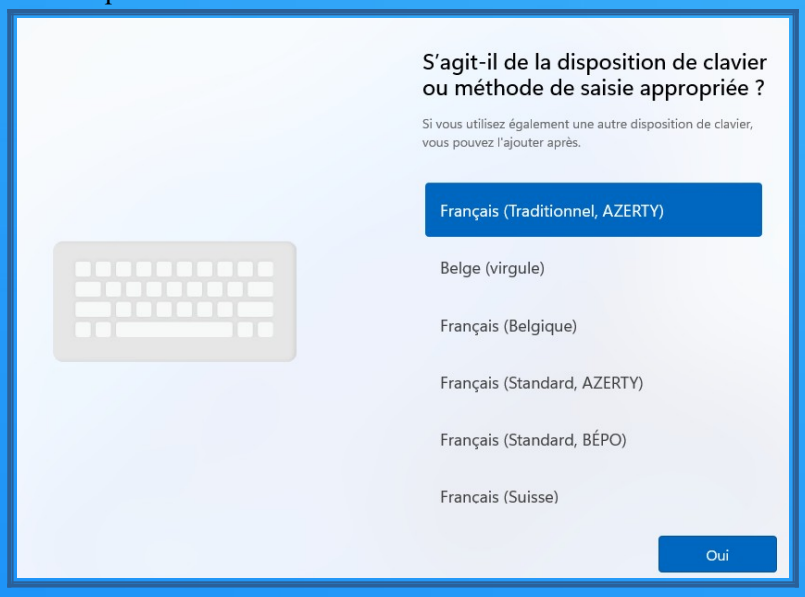

14 – Cliquer sur « Ignorer » . L'installation va continuer et la VM va redémarrer automatiquement.

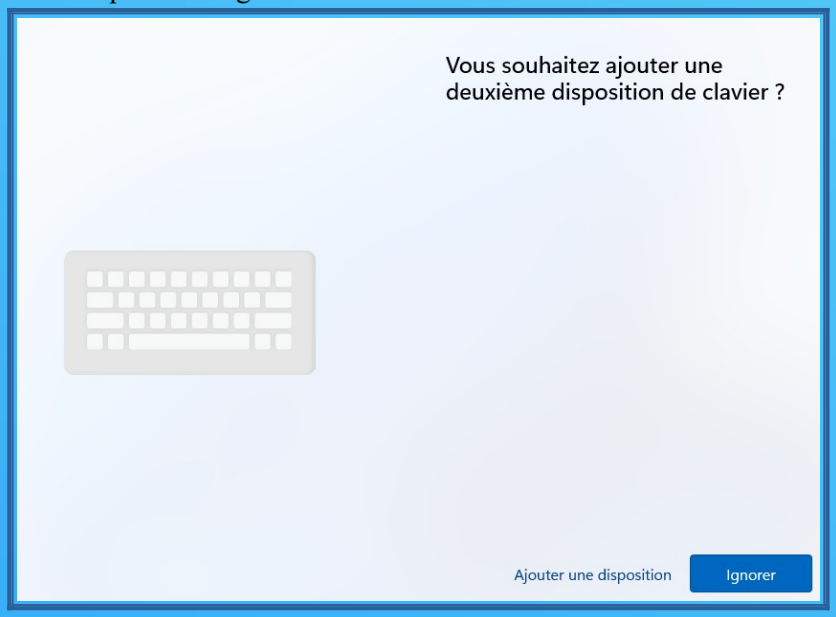

15 – Mettre un nom d'ordinateur, puis cliquer sur « Suivant » (La VM va redémarrer encore)

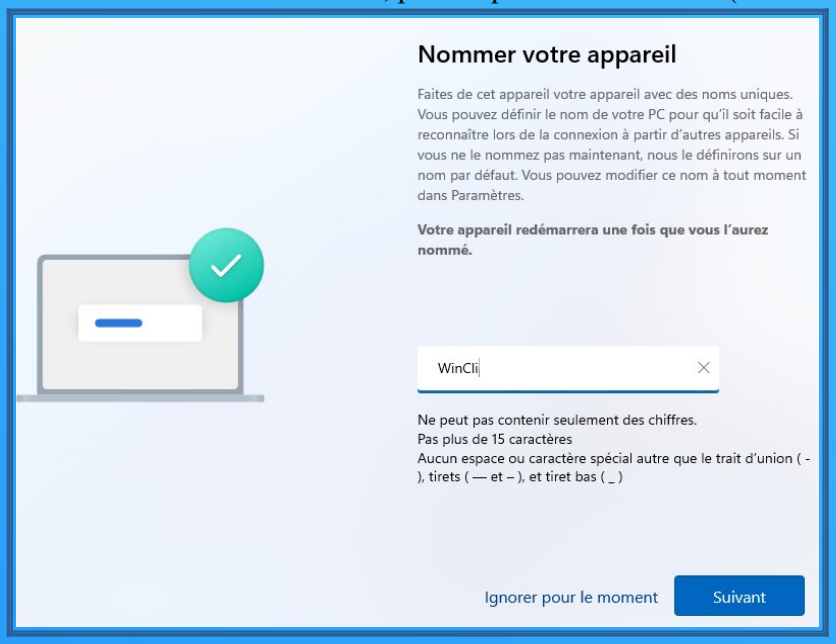

16 – Sélectionner « Configurer pour une utilisation personnelle », puis cliquer sur « Suivant »

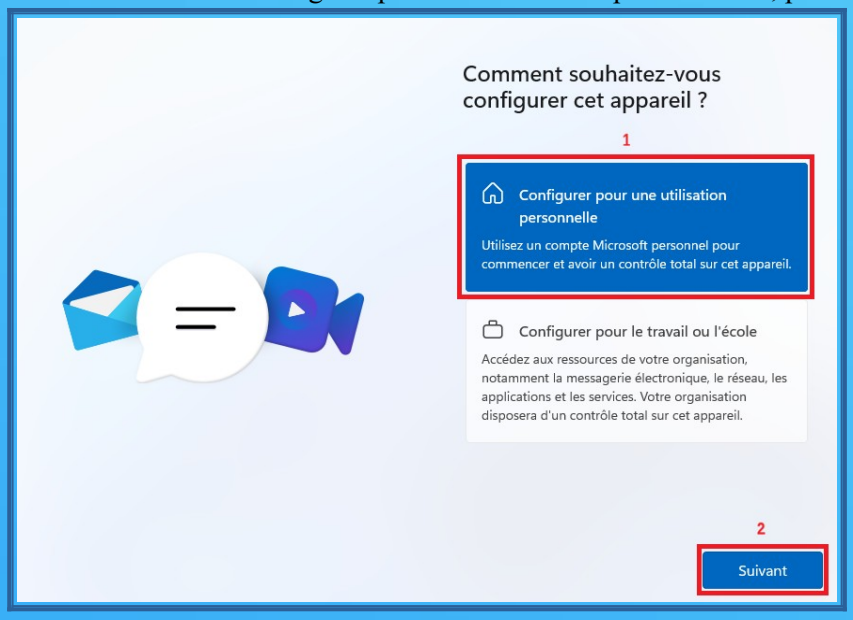

17 – A cette étape, Microsoft va exiger de se connecter avec un compte Microsoft.
On va bypasser cette étape, afin de pouvoir créer un compte local.

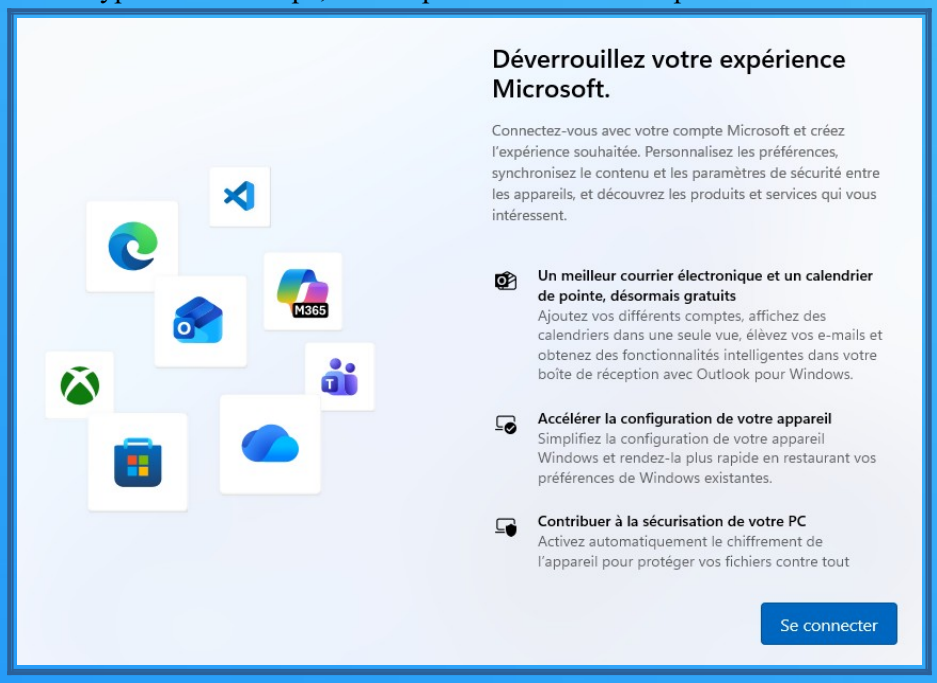

18 – Appuyer sur « SHIFT + F10 » pour ouvrir la console
Puis, entrer la commande suivante : start ms-cxh:localonly
NB : Cette commande va ouvrir une nouvelle fenêtre pour créer un compte local.

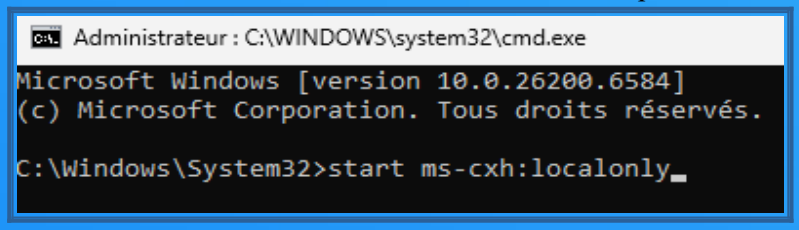

19 – Entrer un nom d'utilisateur et un mot de passe, confirmer le mot de passe, sélectionner 3 questions et mettre une réponse pour chacun, puis cliquer sur « Suivant ».

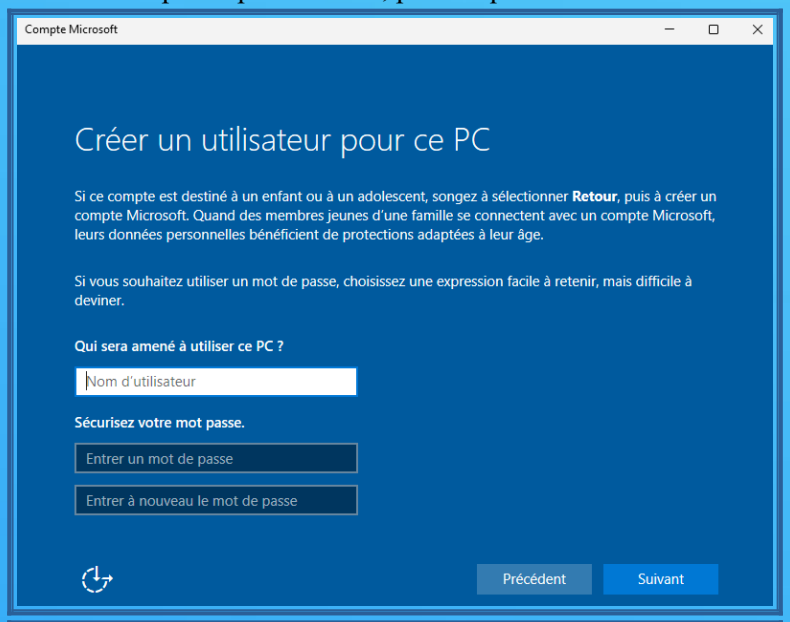

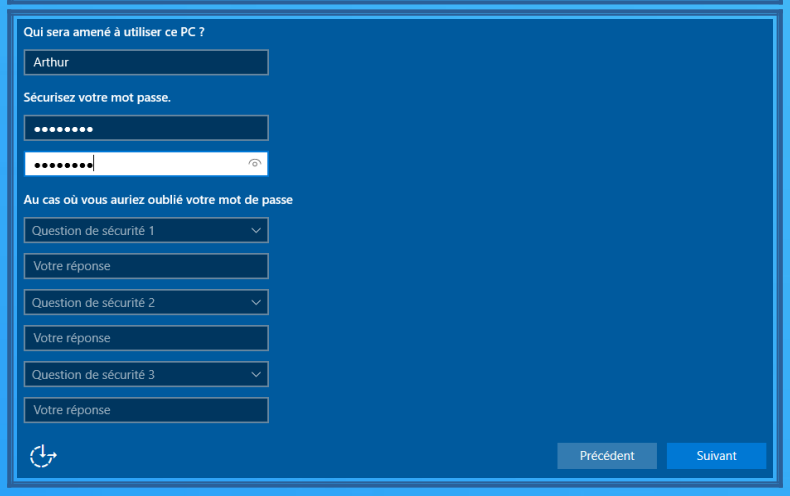

20 – Sélectionner « Non » puis cliquer sur « Accepter »

21 – Sélectionner « Non » puis cliquer sur « Accepter »

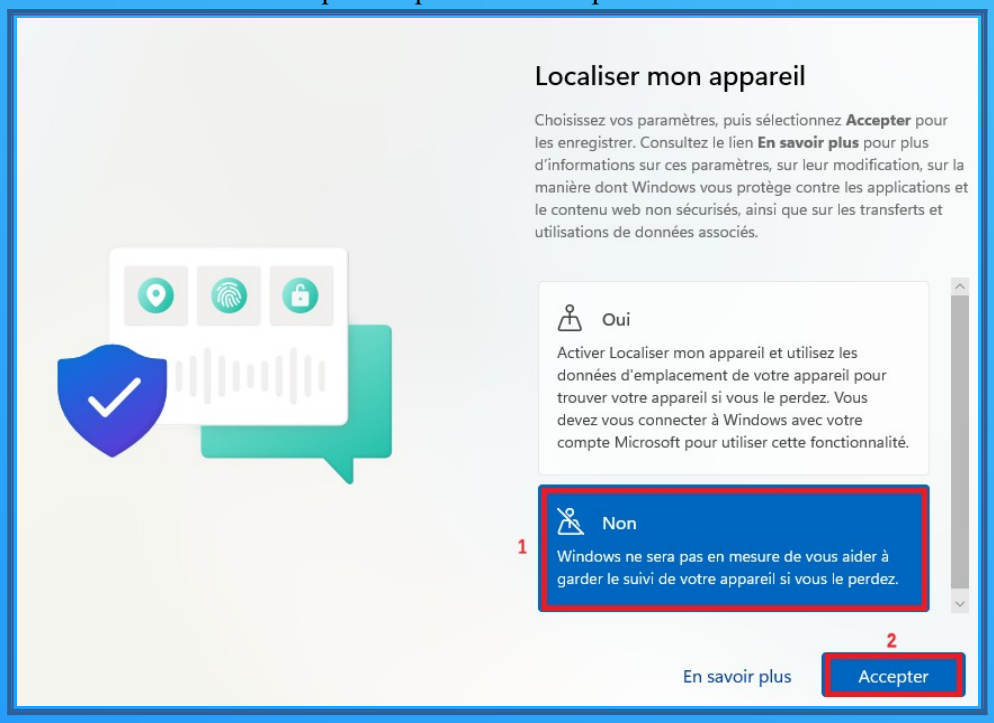

22 - Sélectionner « Obligatoire uniquement » puis cliquer sur « Accepter »

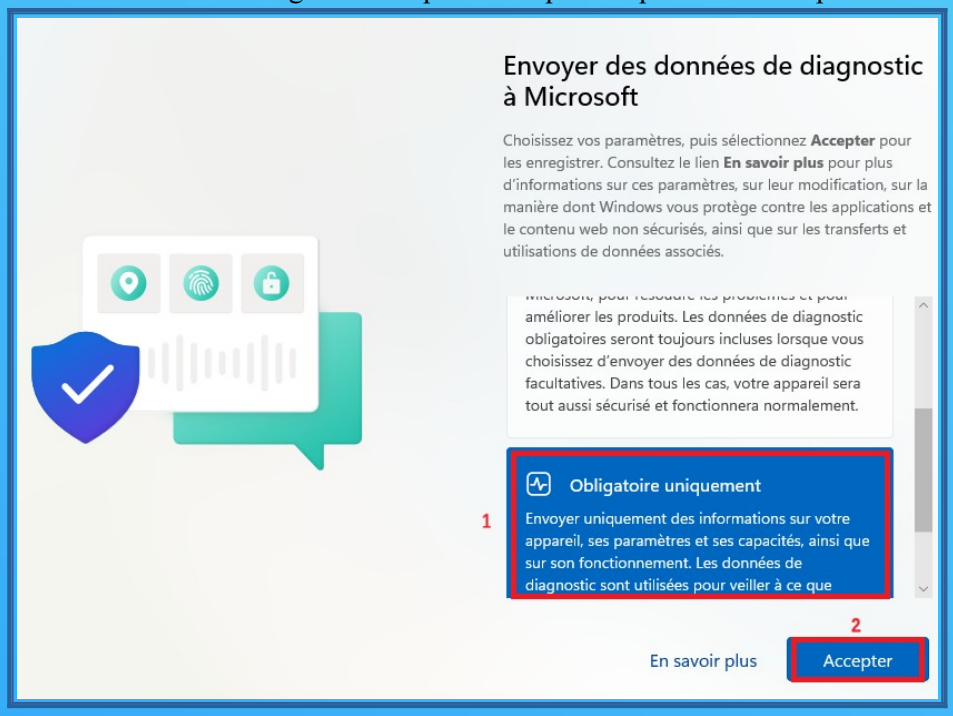

23 - Sélectionner « Non » puis cliquer sur « Accepter »

24 - Sélectionner « Non » puis cliquer sur « Accepter »

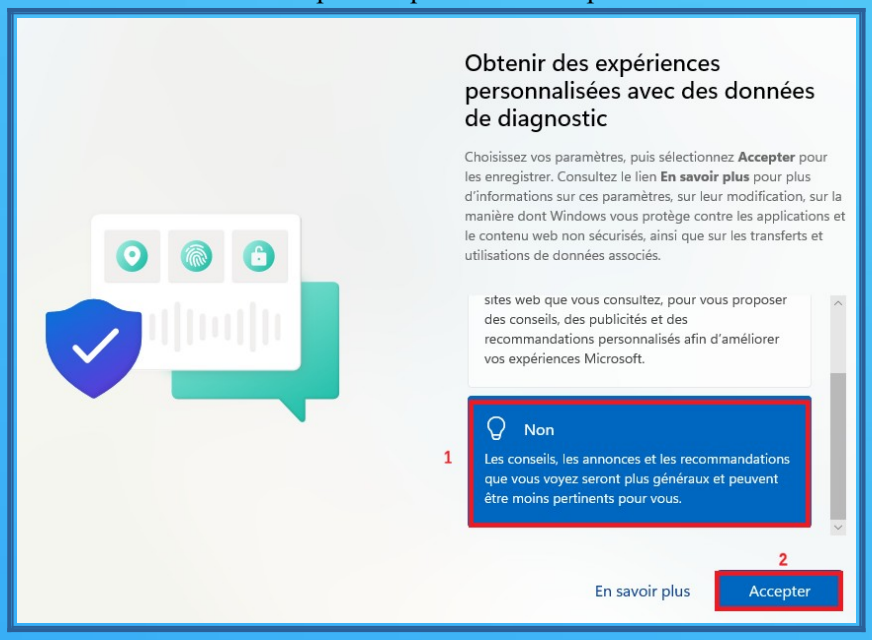

25 – Vous arrivez maintenant sur votre espace de bureau.

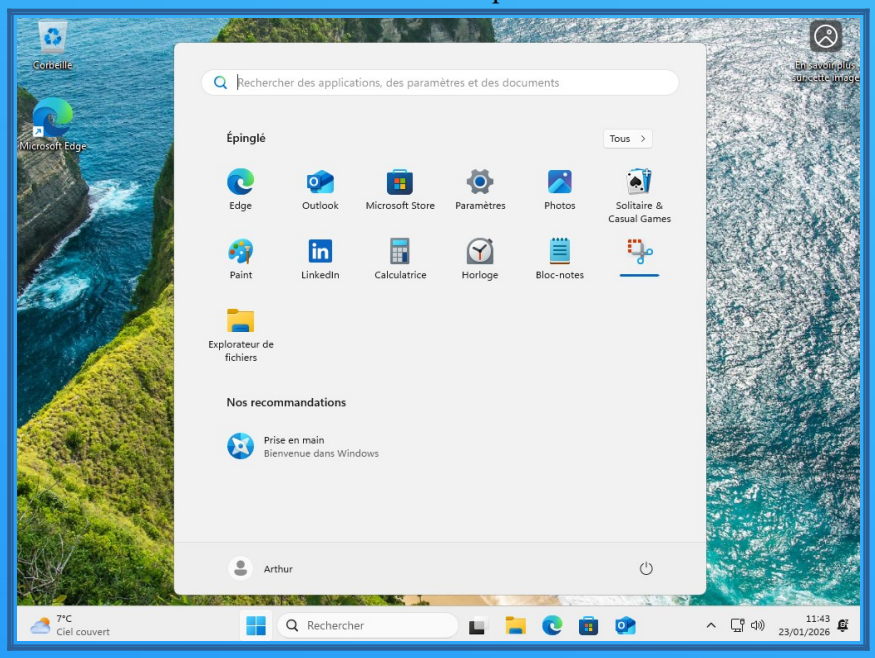

III – Désactiver le pare-feu

NB : Cette étape est à faire uniquement dans le cadre d'un home lab et si vous utiliser un autre pare-feu, ceci afin d'éviter des conflits entre votre pare-feu et celui de Windows.

1 – Dans la barre de recherche, taper « pare-feu », puis cliquer sur « Pare-feu Windows Defender ».

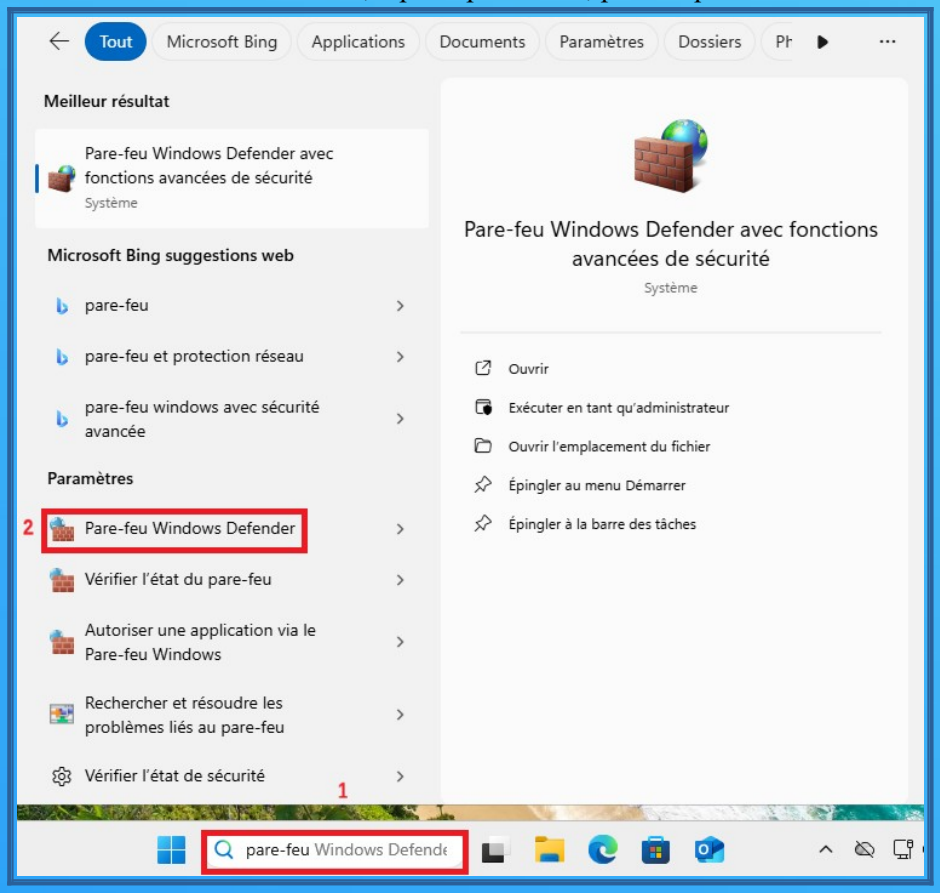

2 – Cliquer sur « Paramètres avancés »

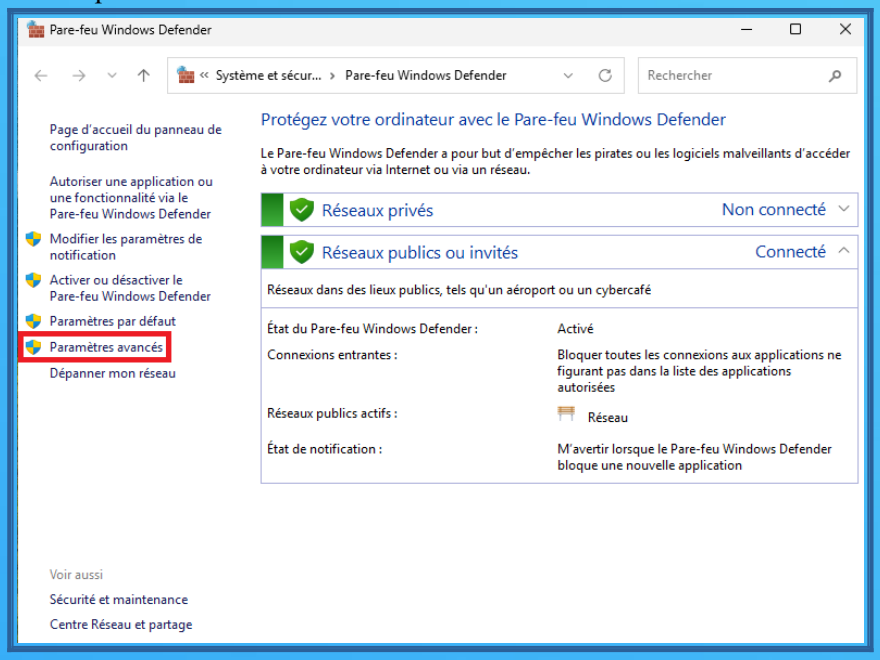

3 – Cliquer sur « Propriétés du Pare-feu Windows Defender »

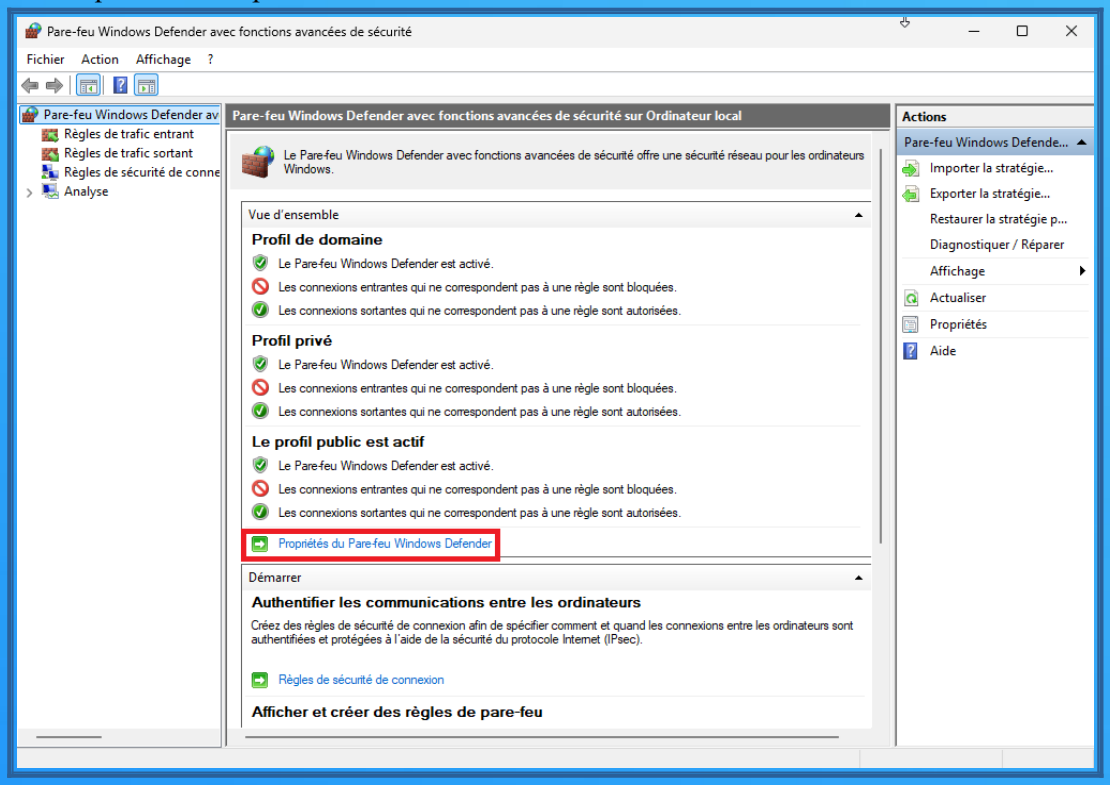

4 – Pour chacun des 3 profils, sélectionner l'état du pare-feu « Désactivé », puis cliquer sur « Appliquer »

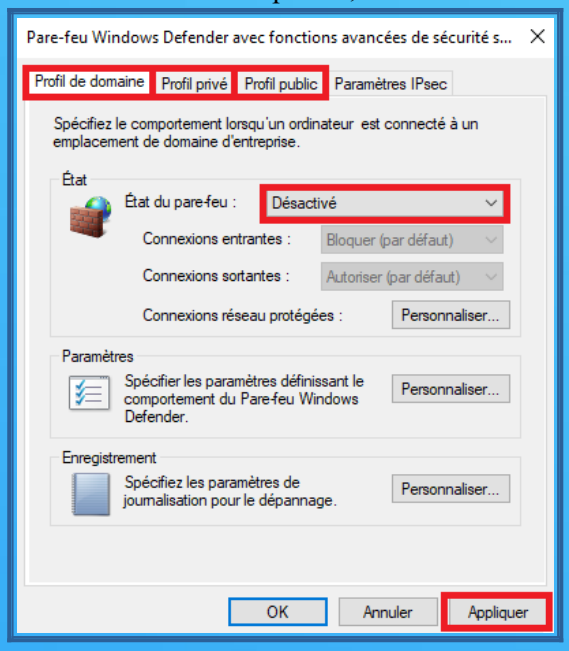

IV - Installer les VM Tools

1 – Ouvrir le navigateur internet, puis taper dans la barre de recherche : VM Tools Windows
Lien : https://packages.vmware.com/tools/releases/latest/windows/x64/

2 – Cliquer sur le dossier « x64 »

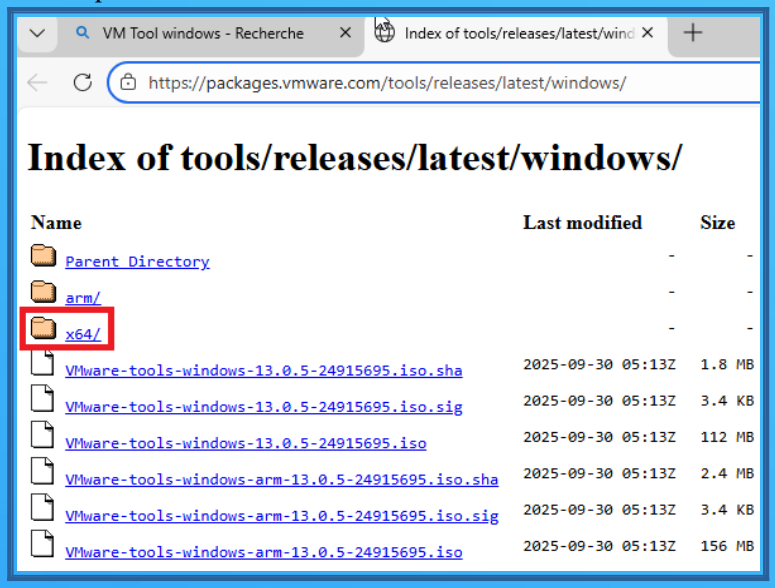

3 – Cliquer sur le fichier .exe pour le télécharger

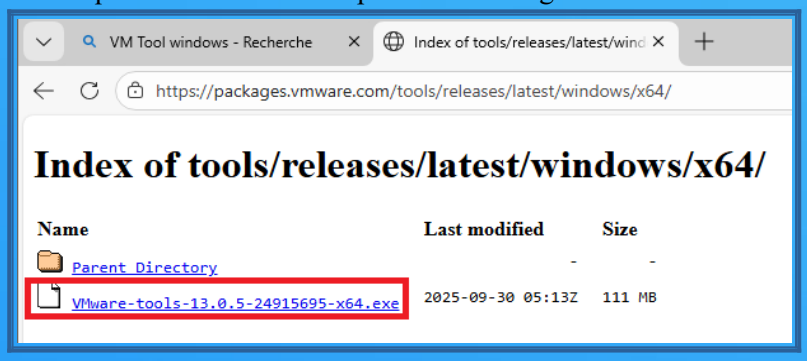

4 – Aller dans le répertoire où l'exécutable est enregistré. Double cliquer pour l'installer.

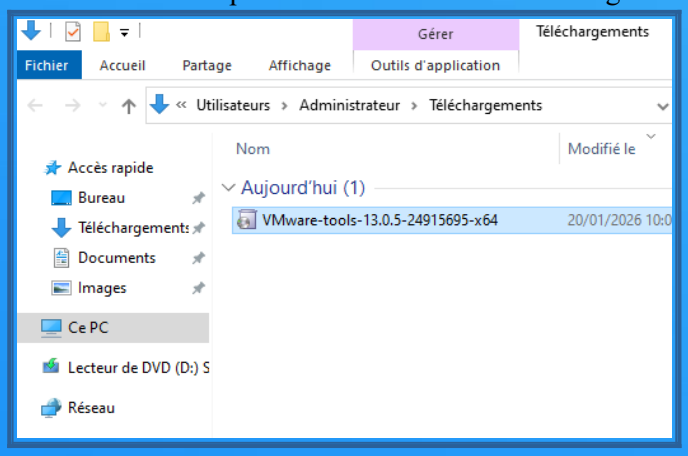

5 – Cliquer sur « Suivant

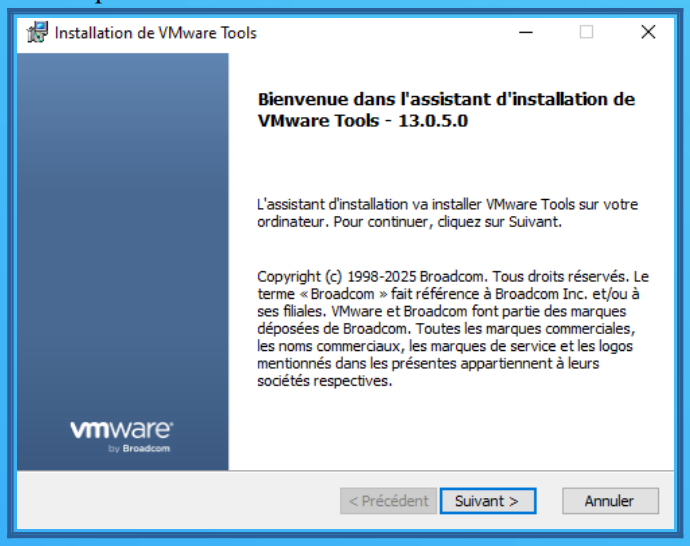

6 – Sélectionner « Complète » puis cliquer sur « Suivant »

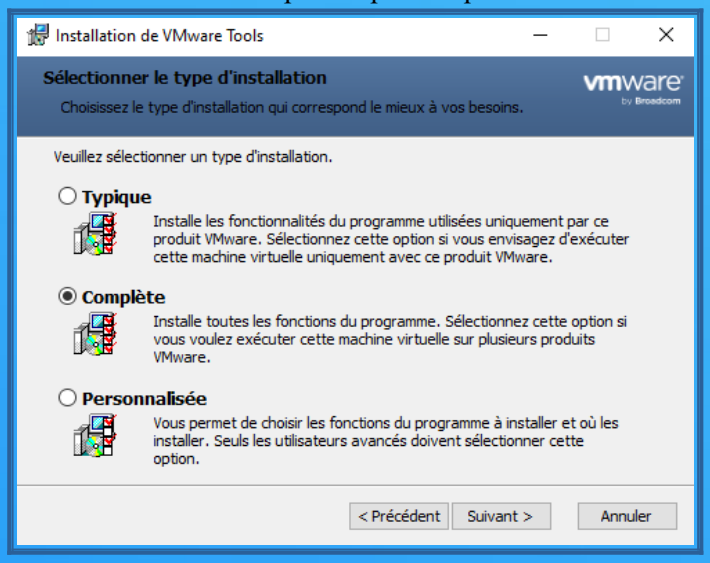

7 – Cliquer sur « Installer »

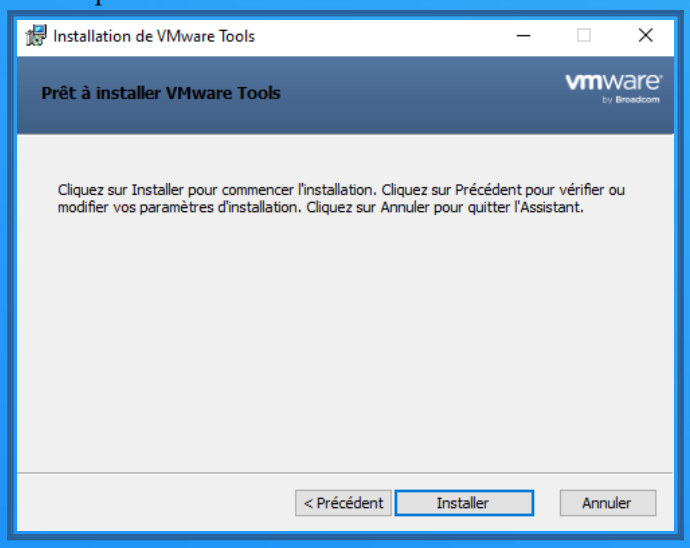

8 – Une fois l'installation finie, cliquer sur « Terminer »

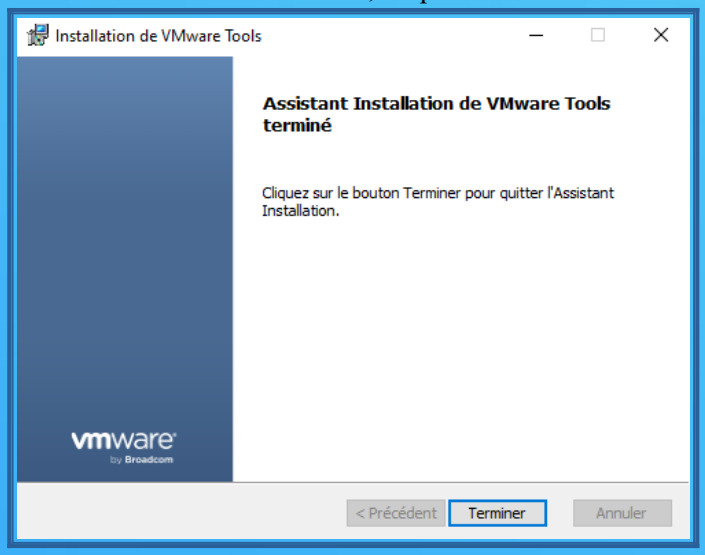

9 – Cliquer sur « Oui » pour redémarrer la VM

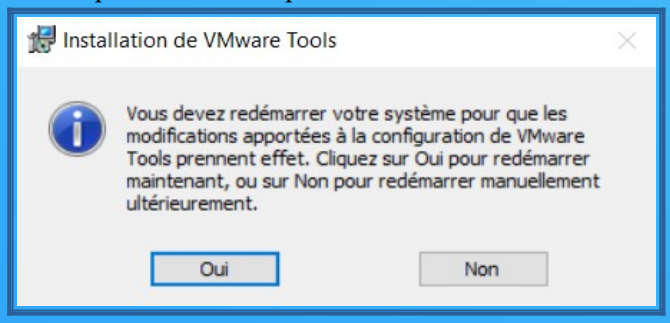

V - Changer le nom de la machine

1 – Cliquer sur l'icône de l'explorateur de fichier, puis faire un clic-droit sur « Ce PC »

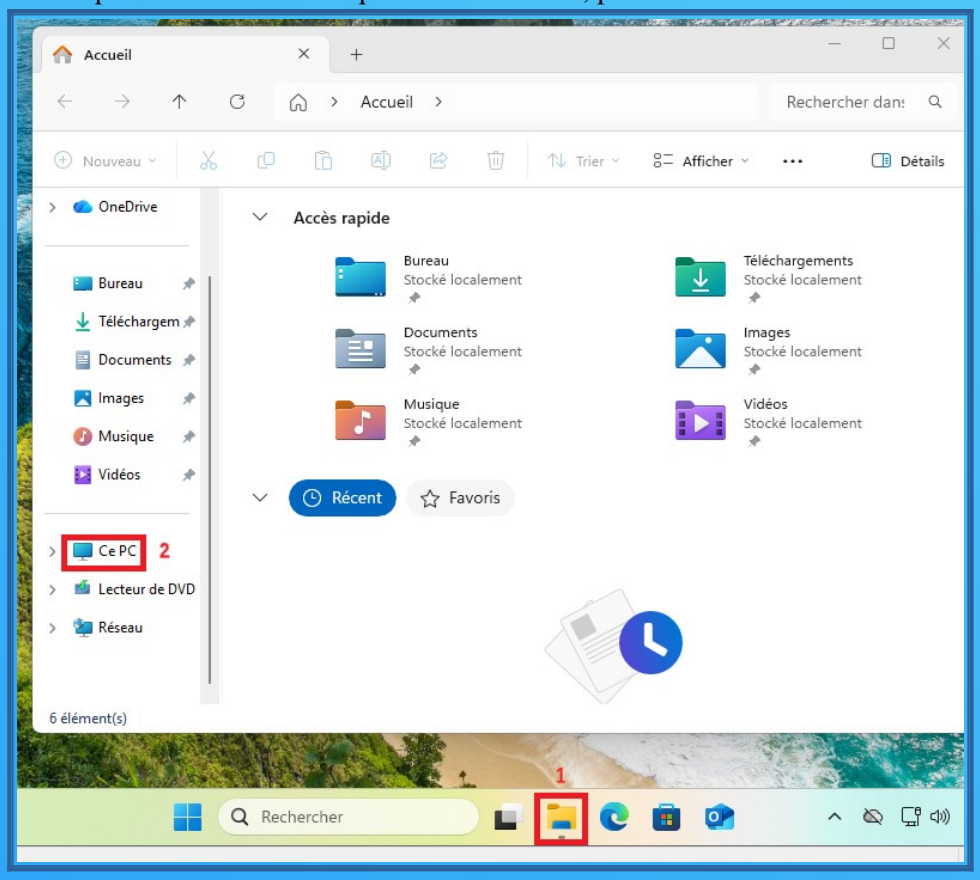

2 – Cliquer sur « Propriétés »

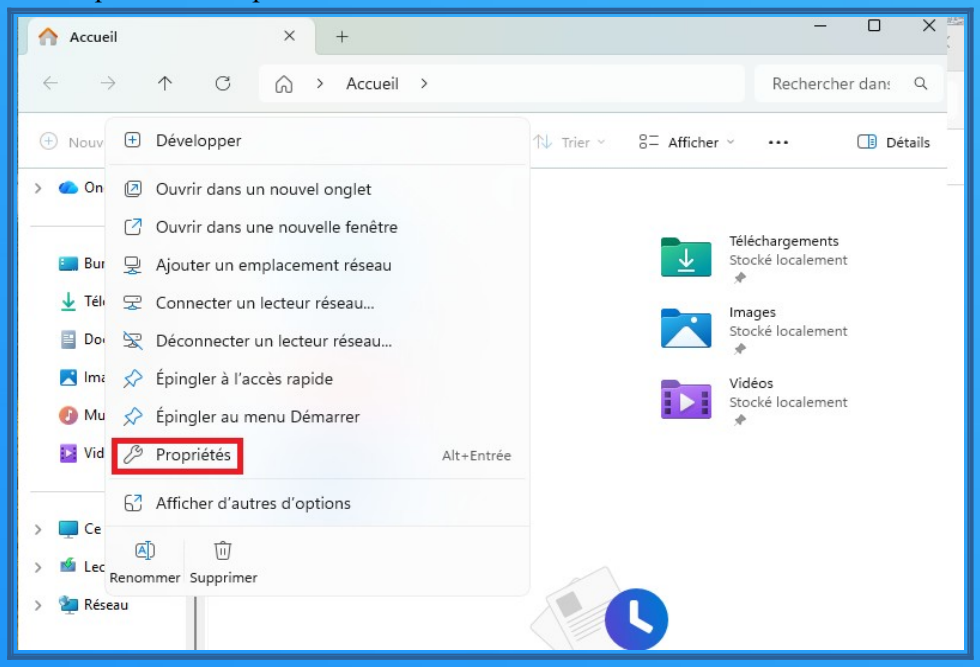

3 – Cliquer sur « Renommer ce PC »

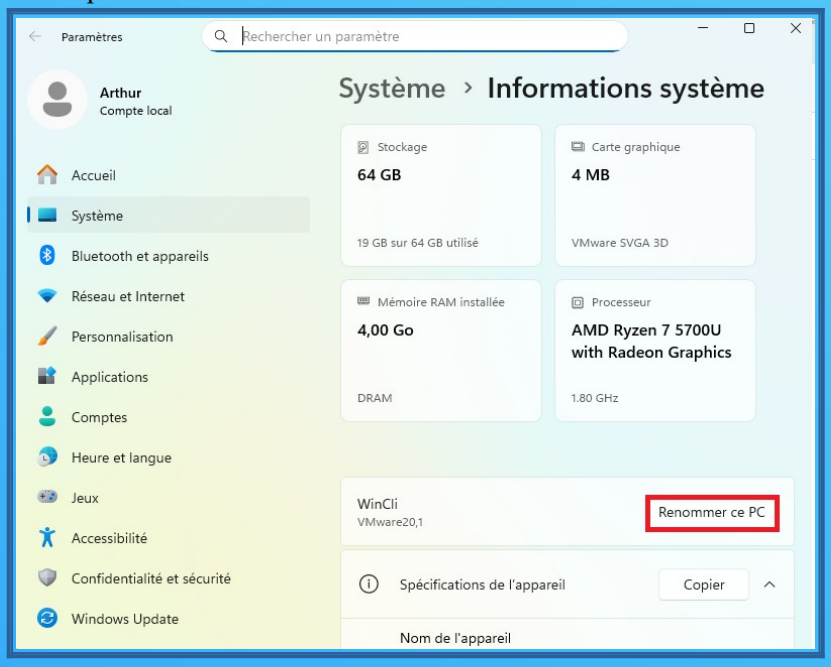

4 – Mettre un nom de PC, puis cliquer sur « Suivant »

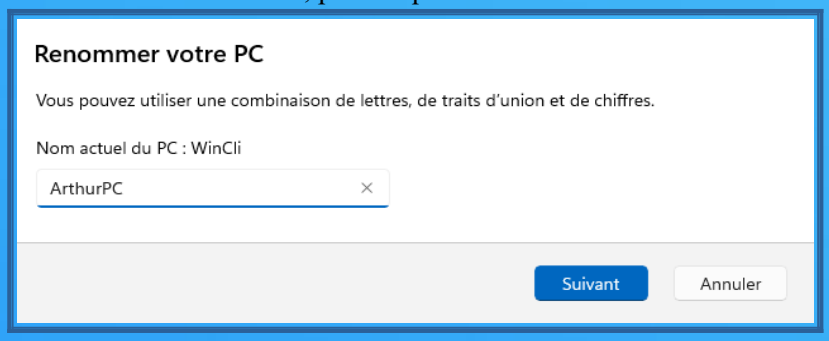

5 – Cliquer sur « Redémarrer maintenant »

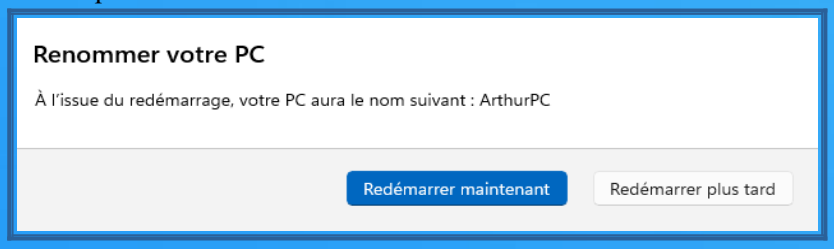

VI - Désactiver la veille

1 – Dans la barre de recherche, taper « alimentation », puis cliquer sur « Choisir un mode de gestion d'alimentation »

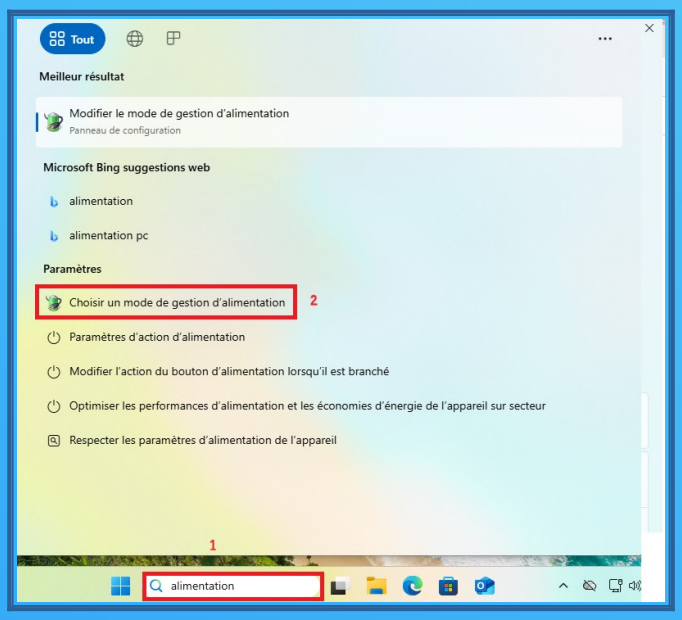

2 – Cliquer sur « Modifier les conditions de mise en veille de l'ordinateur »

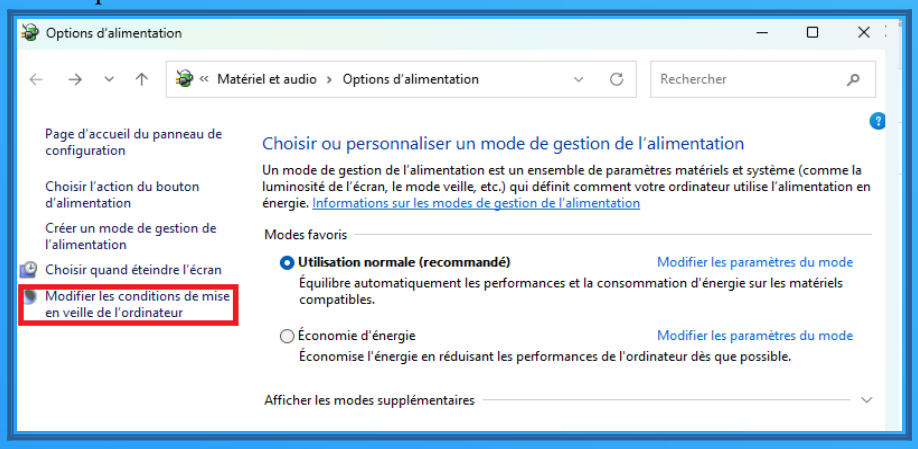

3 – Pour « Eteindre l'écran » et « Mettre l'ordinateur en veille », sélectionner « Jamais », puis cliquer sur « Enregistrer les modifications »

VII - Mises à jour

1 – Dans la barre des tâche, taper « windows update », puis cliquer sur « Paramètres de Windows Update » (« Vérifier les mises à jour » fonctionne aussi)

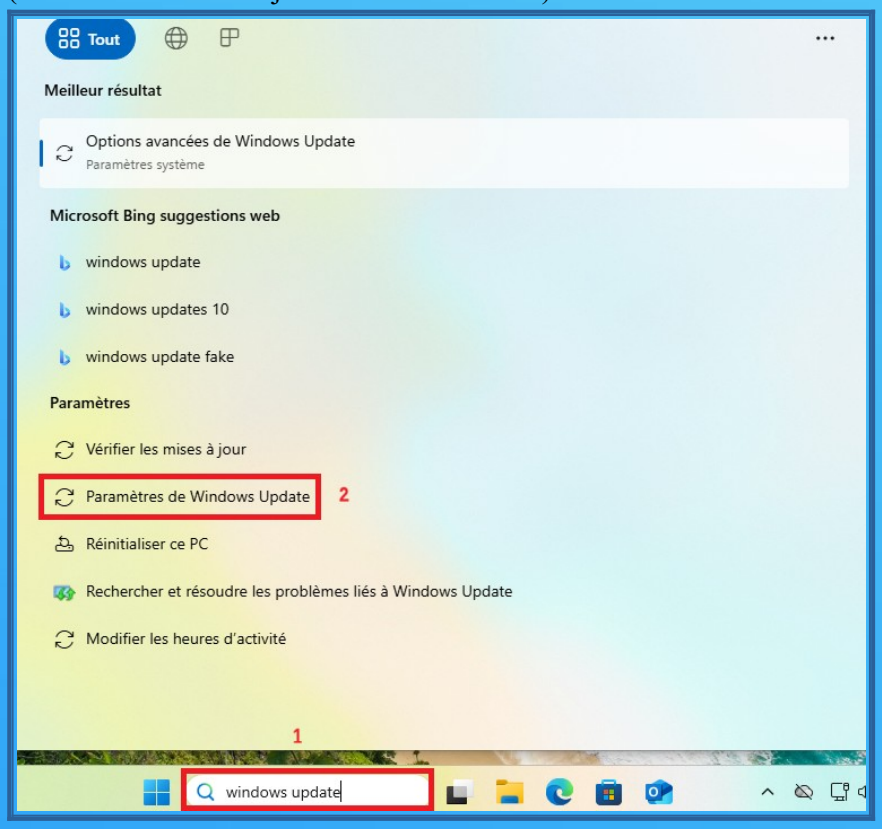

2 – Cliquer sur « Tout télécharger et installer »

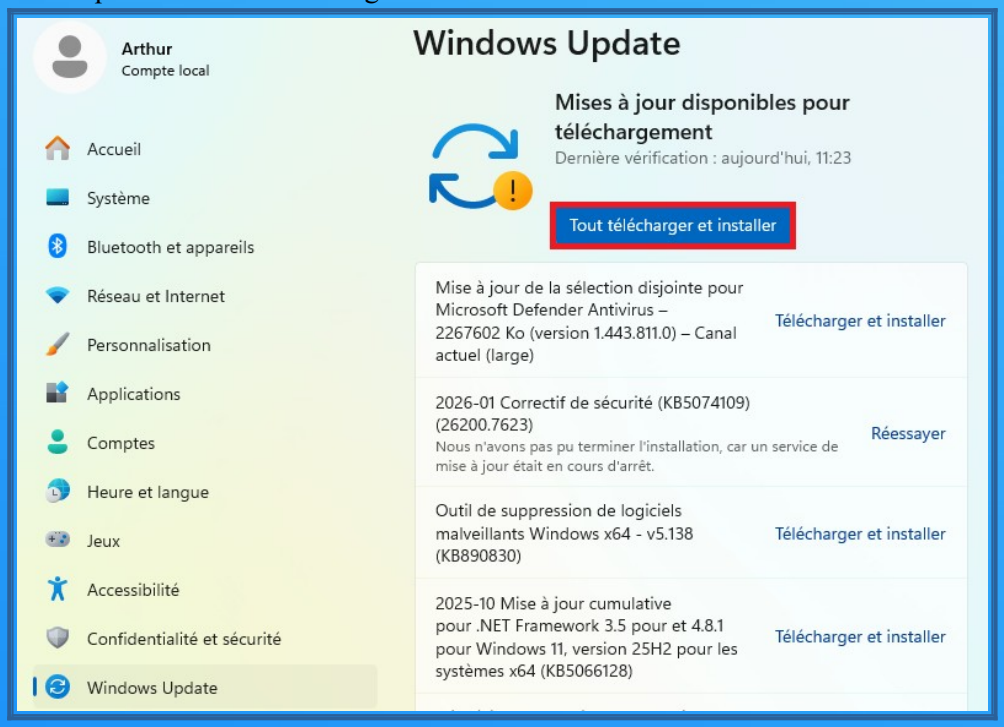

NB : A ce stade, vous avez le temps de boire un café, emmener vos enfants à l'école, mettre de l'essence, passer chez le coiffeur, faire les courses, le ménage, tondre la pelouse, prendre votre douche, aller voir un film au cinéma, récupérer vos enfants à l'école, vous tromper de route sur le chemin du retour, tomber dans les embouteillages, puis passer à la boulangerie, récupérer le courrier.

3 – Cliquer sur « Redémarrer maintenant »

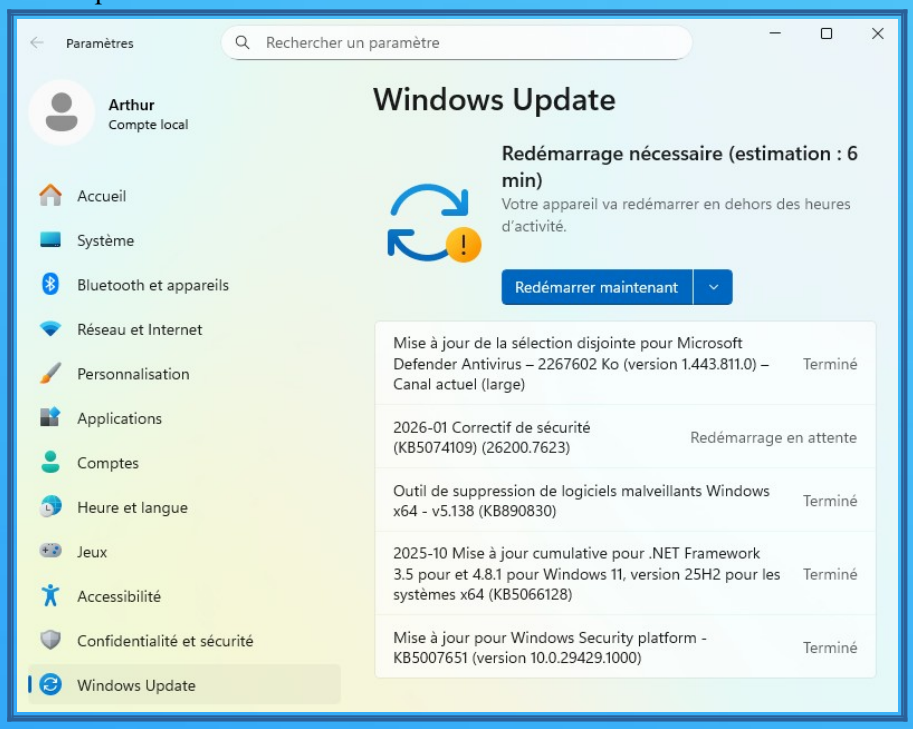

4 – Une fois redémarré et les mises à jour effectués, retourné dans Windows Update et cliquer sur « Rechercher des mises à jour »

5 – Si d'autres mises à jour sont trouvés elles vont être téléchargées et installées

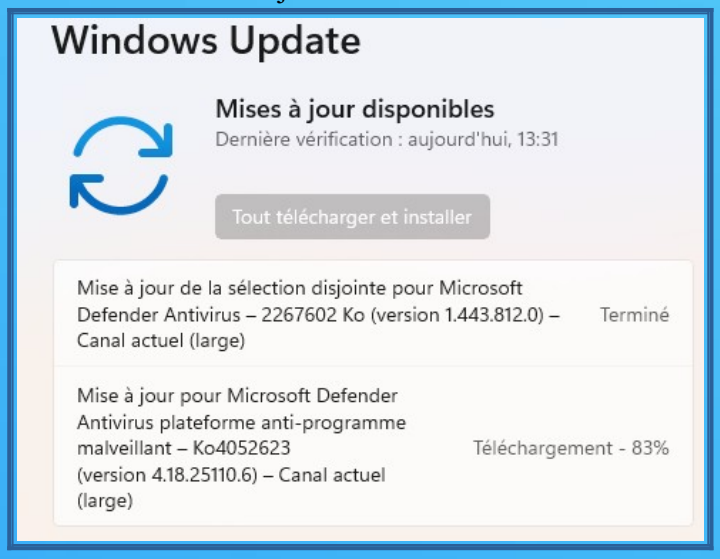

6 - Cliquer de nouveau sur « Rechercher des mises à jour ». Si aucune autre mises à jour n'apparaît, alors votre système est complètement à jour.

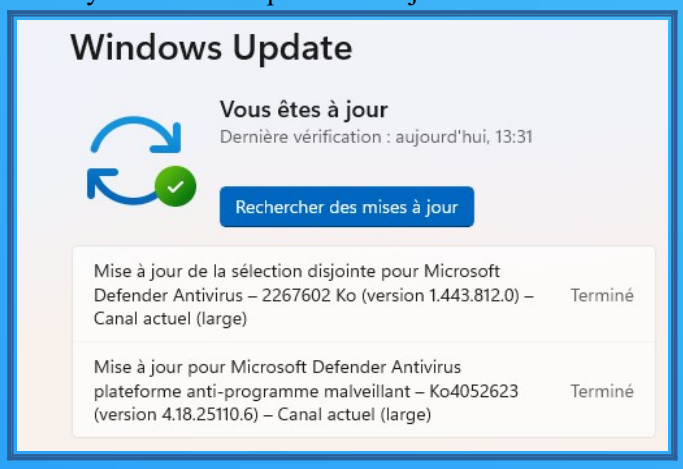

VIII – Installer Firefox

1 – Ouvrir le navigateur internet, puis télécharger « Firefox ».
Une fois téléchargé, double cliquer sur l'exécutable pour l'installer

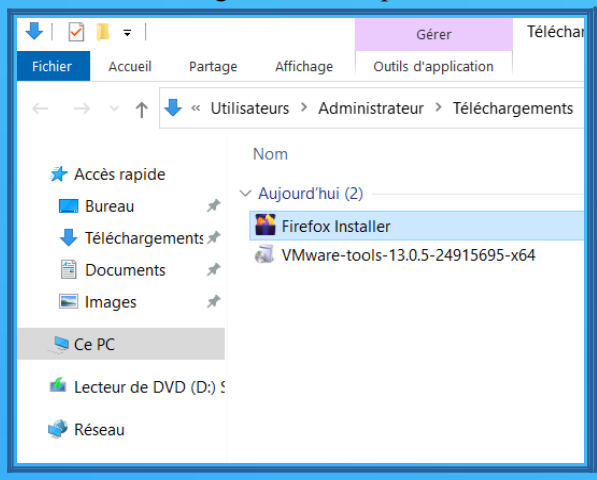

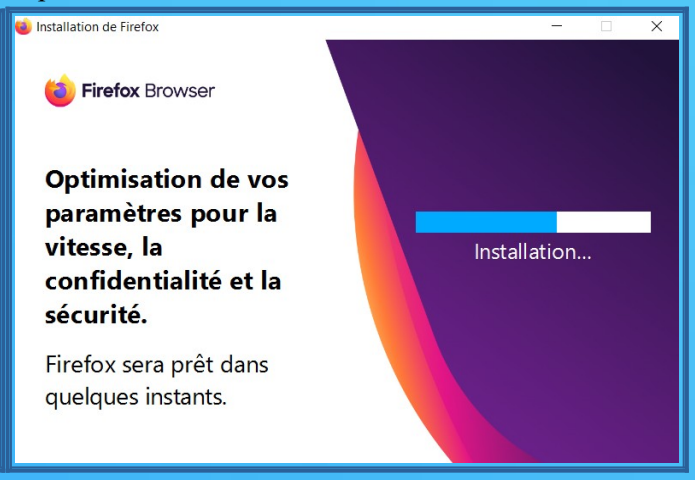

2 – Cocher les 2 cases, puis cliquer sur « Enregistrer et continuer »

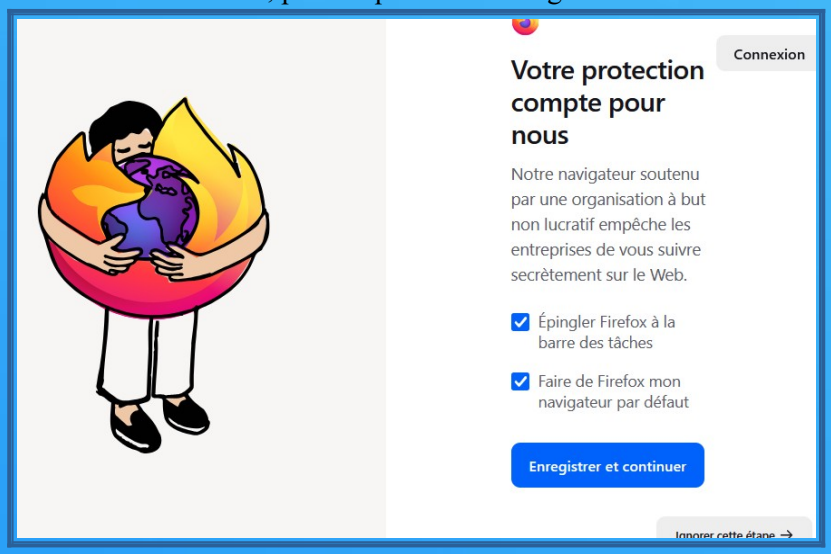

3 – Décocher la case « Historique de navigation », puis cliquer sur « Ignorer cette étape »

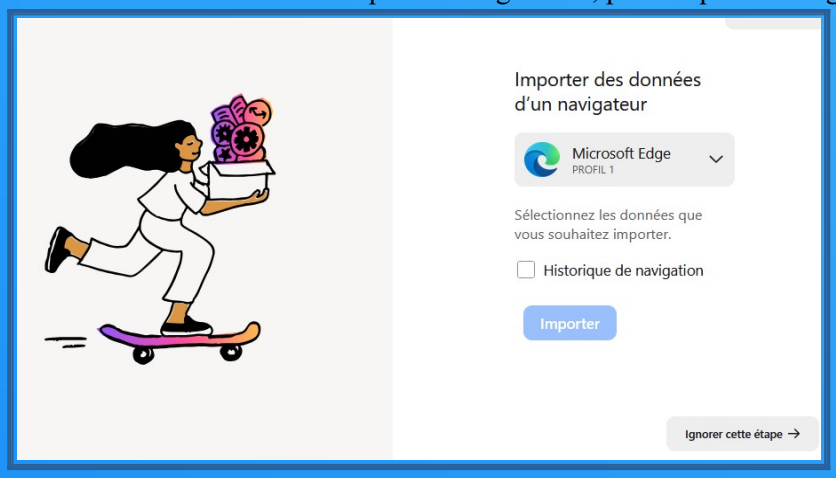

4 – Cliquer sur « Ignorer cette étape »

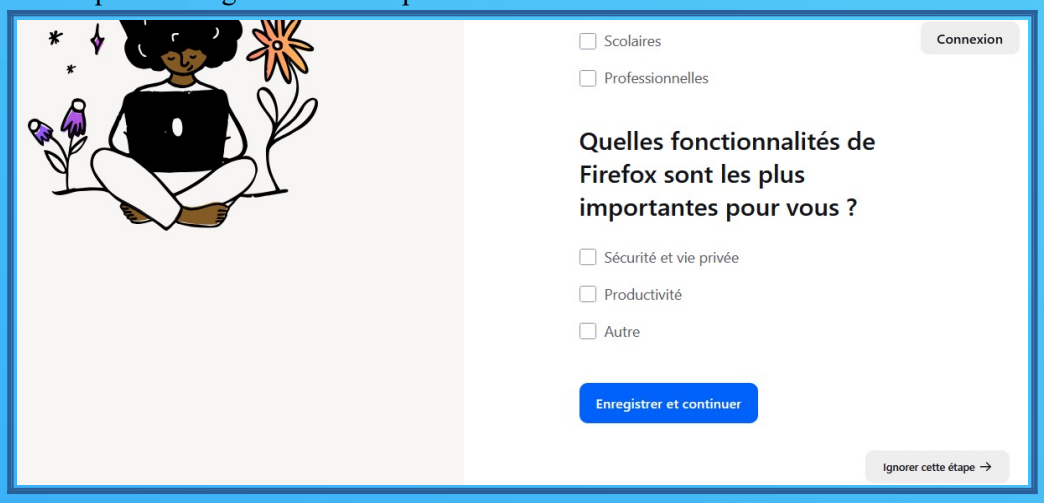

5 – Cliquer « Commencer la navigation »

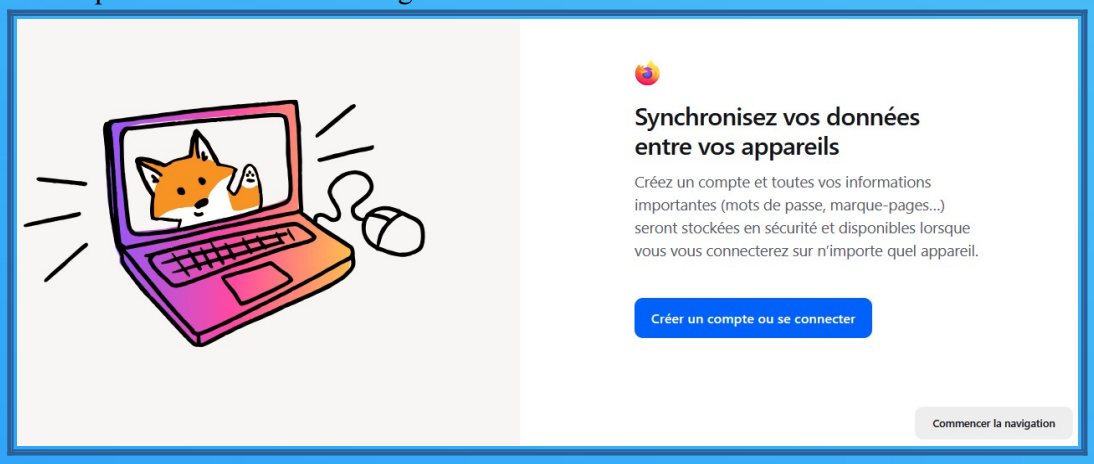

IX – Ajouter une carte réseau interne

1 – Éteindre la VM

2 – Cliquer sur « Edit virtual machine settings »

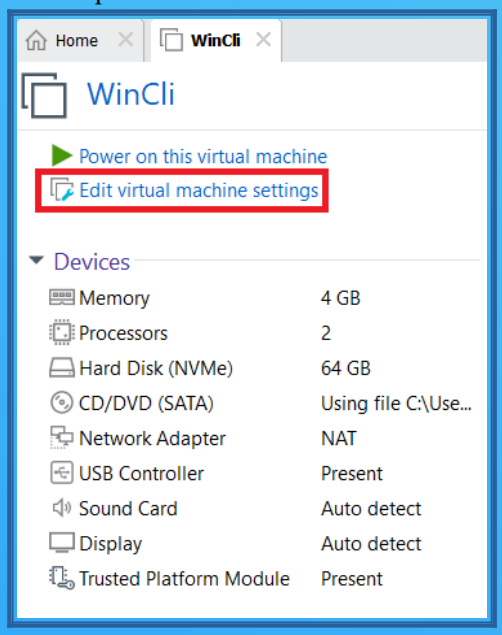

3 – Cliquer sur CD/DVD (SATA)
Sélectionner « Use physical drive »
Puis cliquer sur « OK »

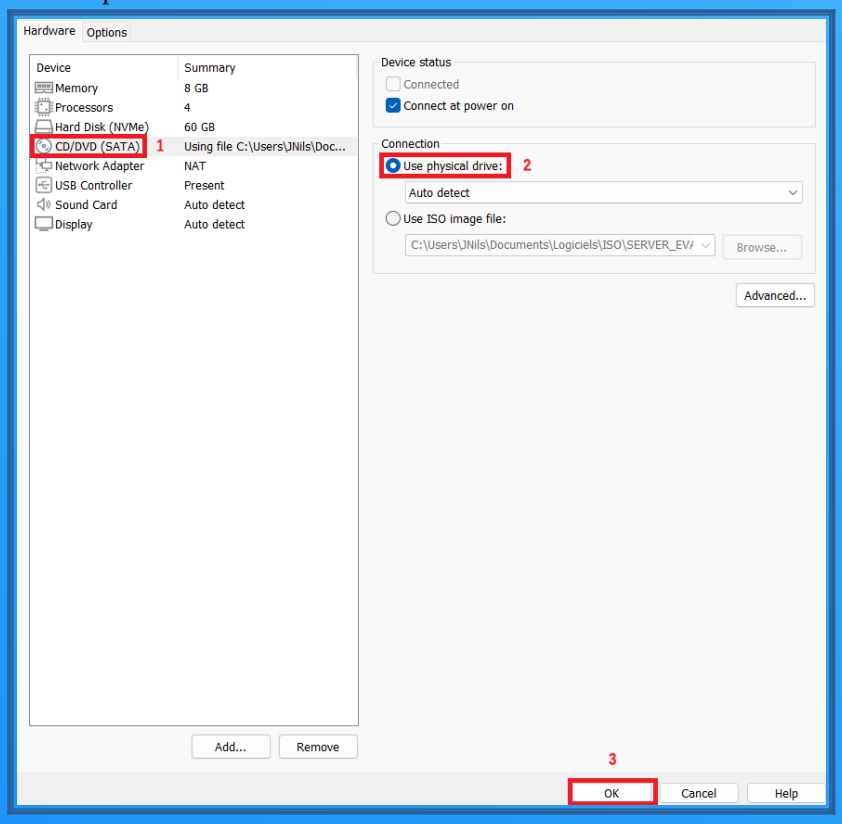

4 – Cliquer sur « Edit virtual machine settings »

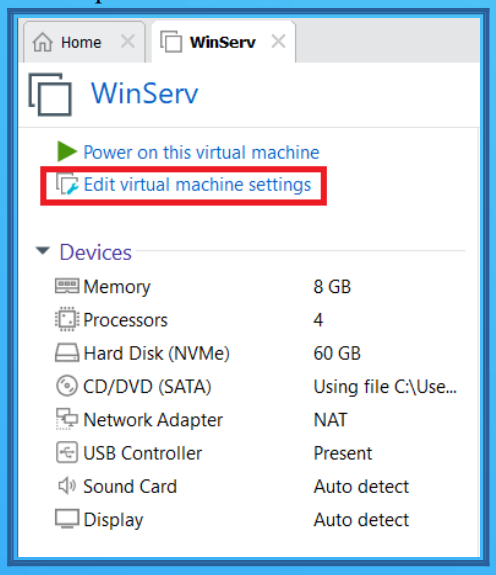

5 – Cliquer sur « **Add** », sélectionner « **Network Adapter** », puis cliquer sur « **Finish** »

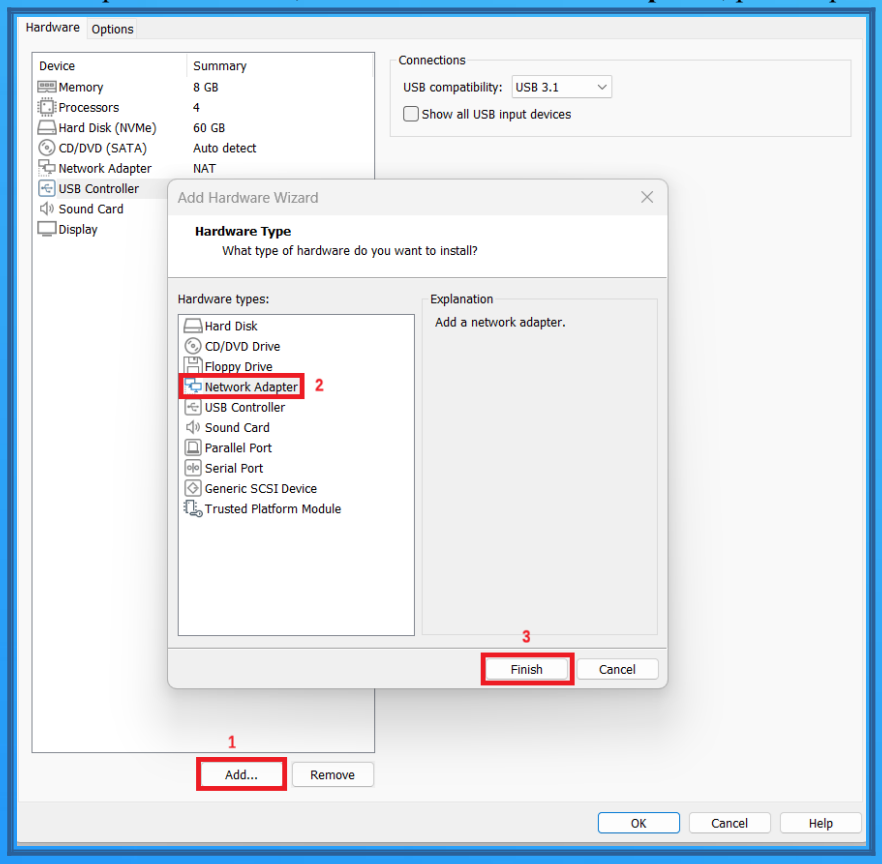

6 – Sélectionner « **Custom : Specific virtual network** »
Puis, sélectionner « **LAN1 (Custom)** » **(votre carte interne)**
Puis cliquer sur « **OK** »

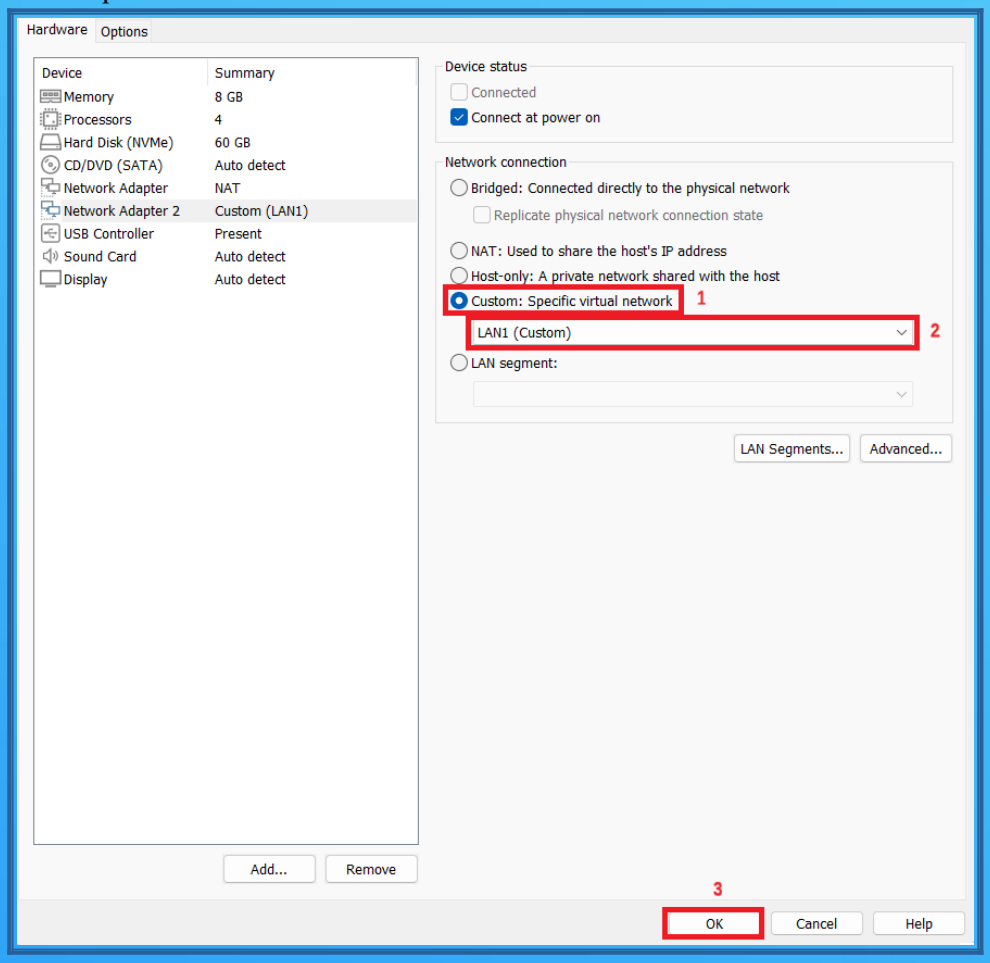

7 – Cliquer sur « **Power on this virtual machine** » pour démarrer la VM

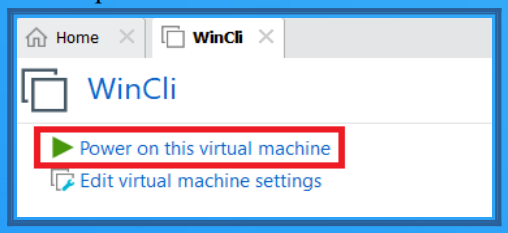

8 – A la question cliquer sur « No »

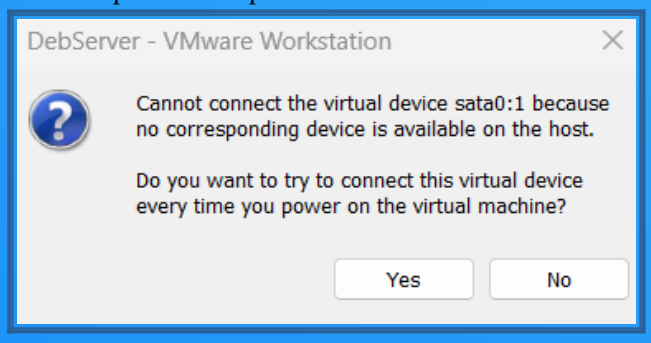

X - Mettre une adresse IP statique

1 – Faire un clic-droit sur l'icône « réseau », puis cliquer sur « Paramètres réseau et Internet »

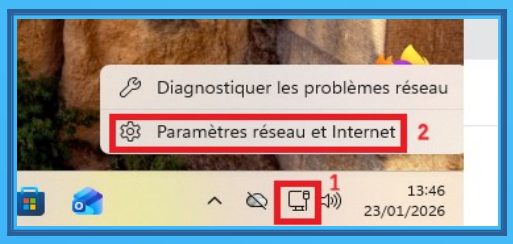

2 – Dans l'onglet « Réseau et Internet » cliquer sur « Paramètres réseau avancés »

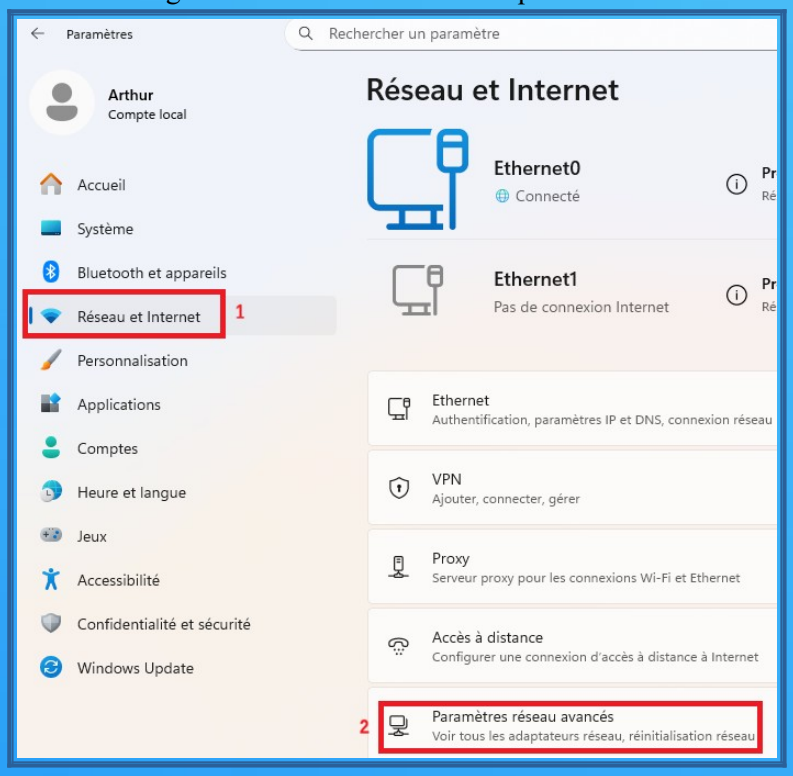

3 – Cliquer sur la carte réseau concerné (ici « Ethernet1 »)

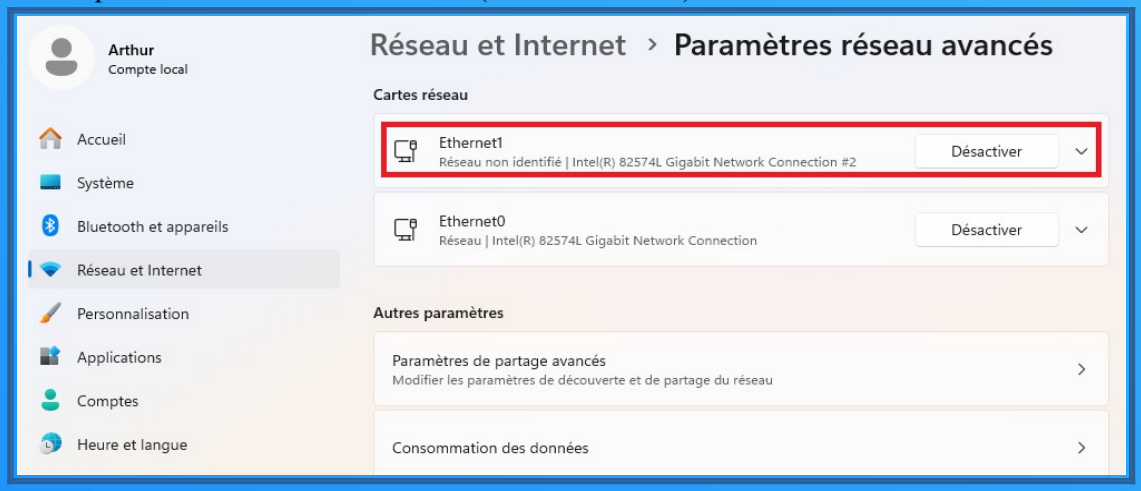

4 – Cliquer sur « Modifier »

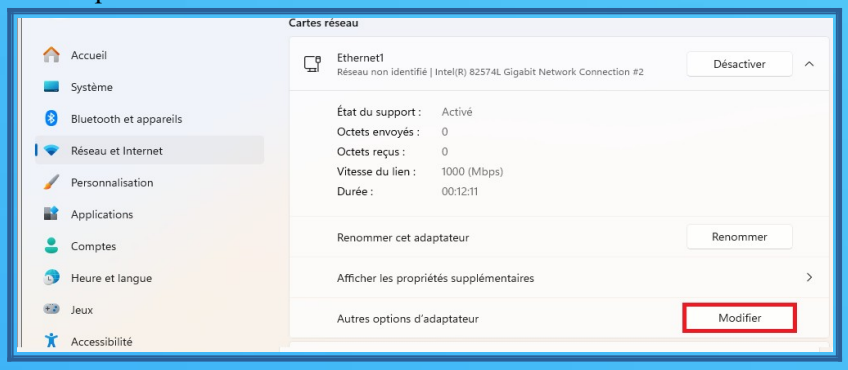

5 – Sélectionner « **Protocole Internet version 4 (TCP/IPv4)** », puis cliquer sur « **Propriétés** »

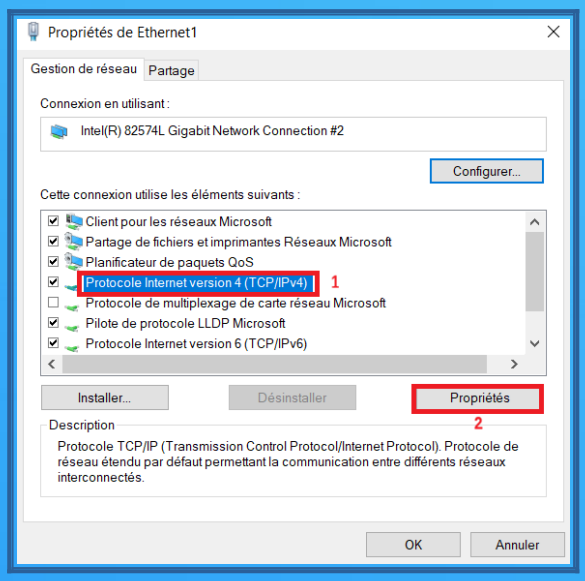

6 – Sélectionner « **Utiliser l'adresse IP suivante** »
Puis mettre une adresse IP et un masque de sous-réseau
NB : si nécessaire : mettre la passerelle par défaut et l'adresse du serveur DNS

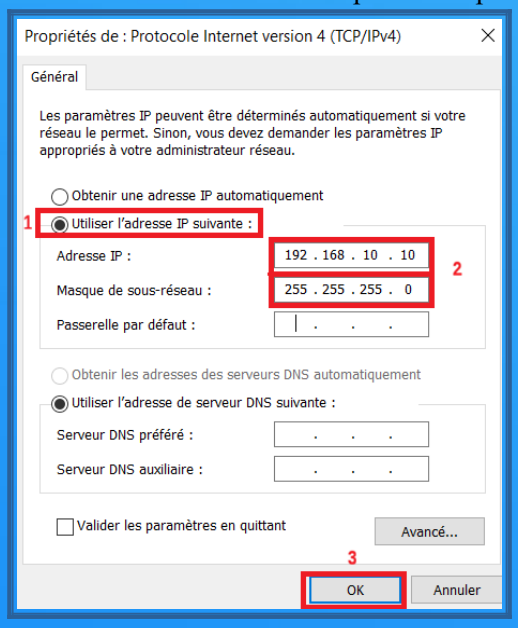

XI – PRÉPARER UN TEMPLATE CLONABLE

PHASE 1 : CONFIGURATION RÉSEAU

1.1 Vérifier la carte réseau

1. Ouvrir PowerShell en administrateur
2. Taper la commande suivante : ipconfig

Tu dois voir une seule carte avec une IP en 192.168.10.x (DHCP) ou 169.254.x.x (APIPA).

2.2 (Optionnel) Si besoin d'Internet pour l'installation ou les mises à jours

1. Éteindre la VM
2. Ajouter une carte NAT (en plus de la Management)
3. Redémarrer
4. Internet fonctionnera
5. Avant la finalisation, on retirera cette carte

PHASE 2 : CONFIGURATION SYSPREP

2.1 Désactiver BitLocker (impératif)

1. Ouvrir PowerShell en administrateur
2. Vérifier si BitLocker est actif avec la commande : manage-bde -status

Si une ligne indique "Protection activée", désactiver avec la commande: manage-bde -off C:

2.2 Désactiver temporairement Windows Defender (optionnel mais conseillé)

1. Ouvrir Sécurité Windows > Protection contre les virus et menaces
2. Désactiver la protection en temps réel

2.3 Supprimer les packages problématiques (comme pour Server)

1. Ouvrir PowerShell en administrateur
2. Lister les packages installés avec la commande : Get-AppxPackage | Select Name, PackageFullName
3. Supprimer les packages qui pourraient bloquer (ex: Edge, Store) avec les commandes suivantes :

Get-AppxPackage -Name *MicrosoftEdge* | Remove-AppxPackage
Get-AppxPackage -Name *WindowsStore* | Remove-AppxPackage

2.4 Nettoyer les fichiers temporaires

1. Ouvrir PowerShell en administrateur
2. Nettoyage de disque (interface graphique) avec la commande : cleanmgr /sagerun:1

2.5 Supprimer les journaux d'événements

1. Ouvrir PowerShell en administrateur
2. Taper la commande suivante : wevtutil el | Foreach-Object {wevtutil cl $_}

(Des erreurs "Accès refusé" sont normales et sans conséquence)

2.6 Remettre la carte réseau en DHCP

1. Ouvrir PowerShell en administrateur
2. Taper les commandes suivantes :

netsh interface ip set address "Ethernet0" dhcp
netsh interface ip set dns "Ethernet0" dhcp

PHASE 3 : SYSPREP (ÉTAPE CRUCIALE)

1. Ouvrir une invite de commandes en administrateur (pas PowerShell)
2. Taper la commande suivante : cd C:\Windows\System32\Sysprep
3. Taper la commande suivante : sysprep.exe /generalize /oobe /shutdown
Ce que font ces options :
/generalize : supprime les identifiants uniques (SID, nom de machine...)
/oobe : Windows redémarrera en mode "Out of Box Experience"
/shutdown : éteint la VM après l'opération

⚠ ATTENTION : après Sysprep
Ne pas redémarrer la VM
Elle doit rester éteinte
C'est à ce moment précis que le template est prêt

PHASE 4 : CRÉATION DU TEMPLATE FINAL

1. La VM est éteinte
2. Clic droit sur la VM > Gérer > Cloner
3. Créer un clone complet
Nom : TEMPLATE-WINDOWS-11-PRO
Emplacement : C:\Lab\Templates
4.Terminer